民國日報

中華民國五年創刊　三十四年十一月十二日中常會決議復刊
經中華郵政登記認爲第二類新聞紙類　上海市政府社會局登記執照第二四四七號
第五八○一號　發行人 胡樸安　今日本報一大張　每份售國幣四拾元　中華民國三十五年二月十八日
館址 上海河南路五九號　轉行部電話 九三二二六　編輯部電話 九三四二　營業部電話 九三二九四　電報掛號七三七六（局）

接獲蘇聯撤兵覆文　全國重視東北
王外長晉京係向　主席請示　陪都各報反對任何非份要求

【聯合社重慶十七日電】全國注意力現集中於東九省，此間各報反對政府順從蘇聯任何非份要求，態度日益強硬。同時外長王世杰晉京，關係向　蔣主席呈報蘇聯於撤兵計劃之答覆。據可靠方面消息，中國所持態度乃準備給予東北蘇聯人民最惠國待遇，但拒絕作超越中蘇條約以外之任何讓步。此間中國方面咸謂，蘇聯擬取東九省工業及其他材料至若何程度，無法決定，蓋以政府觀察員從無機會進行調查故也。中蘇政府尚未開始正式談判，僅長春重慶及莫斯科三地會進行局部談判。此間主管方面繼續堅持中國並未要求蘇聯延期撤兵，謠傳東北國軍與蘇軍互相射擊，不止一次，尤其是一月十三日共軍佔據營口時爲然。據傳當時有蘇軍三百名攜帶戰車三十輛，協助共軍佔據營口。此外經濟部代理特派員張莘夫被害後，聞國府已撥款一百萬元，在遇害地點建立石像。

【路透社重慶十七日電】報載外長王世杰已接獲關於東北蘇軍撤退問題之「蘇方重要覆文」，乃啓程赴南京謁　蔣主席請示。王外長近會與蘇聯大使彼得洛夫數度會晤，聞正式覆文係星期五提交王外長者。

【中央社華盛頓十六日專電】傳中蘇關於東北問題之非正式討論，以及關於東北情況缺乏正確之報導，已引起美國當局之甚大注意。近接中國來電，馬歇爾特使不久即返華盛頓，向杜魯門總統有所報告，然此訊未經官方證實。

【中央社錦州十七日電】軍政部次長兪大維，軍醫署署長林可勝，本日到達錦州。

【中央社北平十七日電】房山縣長李仲之被害後，省府決援照曲周邯鄲縣長殉職例，予以特邮四十萬元，子女免費入學，特准在本縣入祀專祠。

【聯合社重慶十七日電】據世界日報載稱，延安上空，目下有「外國」飛機按時出現。

軍事復員會議　昨日舉行二次大會
各部隊提出復員案件多起　蔣主席昨晚邀宴出席人員

【本報南京十七日急電】陸總部召開之軍事復員會議，十七日上午九時舉行二次大會，本日程序係各部隊之工作報告，晚蔣主席邀出席人員聚餐。

【中央社南京十七日電】中國陸軍總部召開之軍事復員會議，今晨舉行第二次大會。上午係各部隊之工作報告，下午繼續開會，各部隊長官依次報告，並提出有關復員案件多起：如確定軍隊編制案，統一國防軍編制案，復員中軍官級階整理案，部隊教育訓練案，提高官兵素質案，提高官兵生活與娛樂案，裁編部隊轉用於拓植事業案，撫邮陣亡將士家屬案，從優安置編餘官兵案，及負傷將士之安置案等，將於十八日分組研討。與會人員將於此次軍事復員軍隊國家化均表高度信心，僉認建國大業，必可計日完成。今晚　蔣主席並邀請出席人員在勵志社聚餐後，並放映電影。

【聯合社南京十七日電】整軍復員會議今日繼續開會，由各部隊長官報告各區國共停止衝突情形，但詳情並未正式發表。各報社論籲請復員官兵應使其參加全國建設工作。

粵港當局　商妥引渡戰犯

【中央社香港十五日電】港英陸軍司令費斯丁，今日上午接見華報記者，談及香港中國間引渡戰犯，及附敵份子問題，謂已與粵行營主任張發奎商洽，雙方協議，如欲向對方引渡匿居所管區內之戰犯或附敵份子，經向對方當局提出該嫌疑犯之犯罪證據，並經對方確認後，當予引渡。此種工作，雙方刻在順利進行中。

湯恩伯特加　陸軍上將銜

【中央社重慶十七日電】國府十七日令：（一）陸軍中將湯恩伯，特加陸軍上將銜，此令。（二）田士捷任海軍中將此令。

汴黃委員會招待記者　報告工程計劃

【中央社開封十六日電】黃河堵口復堤，及整修汎區堤防工程，必須同時通行，此爲豫省各界人士目前至爲關切之問題，黃委員會今日下午三時，特舉行茶會，招待此間新聞界，席間由該會委員趙守鈺，專員王恢先等，分別報告工程計劃，並提出下列三項困難問題：（一）中央核定之工款，中央銀行不能一次提取；（二）整修汜區堤防，預算需費十一億餘元，尚未核准，致無法動工；（三）考城以下因共軍阻撓，致工作不能進行，盼新聞界代向各界呼籲，到會人士，有民國日報社長趙培五，中央社汴分社主任黎文民等，分別提出意見多項，一致主張發動輿論，聯絡各民衆團體，分向政府及共軍方面呼籲，務使黃委會此項堵口復堤及整修汜區堤防工程，得以順利迅速進行。

憲草審議會兩次會議　討論中央政制問題
各專家多主保持五權分立制　歸納意見提交協商小組議定

【中央社重慶十六日電】憲草審議委員會今日上午九時廿分舉行第三次會議，討論中央政制問題，到戴修駿等廿三人，主席孫科，秘書長雷震。今日議題雖爲中央政制問題，然因涉及議會制度問題，故各委員及專家，多就分權制度與議會政治之利弊，引證各國之政治制度，從學理上與實際上，尤分發揮各人研究所得，對於應否有議會制度一點，尤引起引經據典之爭辯，專家多主張根據五權憲法之理論，實行分權制度，使政府有能，人民有權，五權分別獨立行使並着重其聯繫。

戴修駿　林彬　二氏，即持此說者。林氏並指出如依照協商會議之修改原則立法院之權力雖然加大，但隨時可以干涉行政，將使政府能力減低。渠總論及美國議會與美國三權分立制度，認爲皆不如五權理論安善。

史尚寬　亦就五權理論之觀點，詳述英法德諸國議會制度之缺陷，主張維持五五憲草之規定，渠不同意政協會議修改原則中，關於司法院與考試院之辦法。謂「大法官」制仿於美國，然美國立法院制度與中國不同，惟史氏贊同修改原則中規定「各級法官須超出於黨派之外，及考試院委員超出於黨派之外之規定」。渠并謂實行民主政治，議會制度非絕對條件，美國不是議會制度，乃以三權分立，然仍爲民主。

傅斯年　在原則上贊成協商會議決定之中央政府各點，渠謂今日只有兩條路可走：（一）根本不談民主，（二）採取蘇聯制度，即倘非採一黨制度，則應採各黨民主方式，渠認爲大法官及考試院委員制，是比較進步之辦法，戴修駿說明英議會政治之由來，乃基於資本主義與殖民政策，以外交爲背景，故政局之選擇，常動盪不定，然我國需要安定，實不能採英法制度。

李中襄　重申五權理論，着重政府有能，人民有權之主張，休息十五分鐘後。

孫科　說明五權理論，係根據「國父遺教」，然運用之法，儘可研究，總理着重美國憲法，並首創五權憲法，實採三權理論，而擴大之。美採用三權分立辦法，而互相制衡，孫氏指出美國制度之弊端，即國會可不通過總統之提案，而陷總統於無事可爲。渠並提出最近之一新發明，即在總選時選舉國大代表，同時選出立法委員，國大開會時，立法委員當然參加國大。開會後，代表仍各回原位，而由立法委員行使職權。國民大會每年開會一次，則各代表每年可至中央，使地方與中央發生密切聯繫。又如國大代表不能代表時人民可取消其資格，對於直接民權之行使事實上甚爲困難。

張君勱　謂，政府要有權，但人民亦須有監督權，渠解釋英議會之要點，爲非議員不能爲閣員，內閣實際是議會之委員會，在實行議會制度之國家中，英政治最爲安定。渠并謂在我國憲法中，須注重各黨合作之辦法。

吳經熊　同意以「合作」二字，作爲憲法之靈魂，會議討論至十二時半散會。

【又電】憲草審議委員第四次會議，今日下午三時舉行，賡續討論中央政制問題。孫科主席，宣布開會後，

王雲五　首先發言，渠主張（一）維持有形之國民大會。（二）國民大會之職權爲（甲）選舉，（乙）罷免總統；（丙）發動複決，但仍提付國民複決，（丁）創制立法原則，但由立法院根據其原則制定法案，提付國民決定之；（戊）政府施政方針之聽取。（三）憲法施行後，五年內國民複決權，及對於國民大會創制之決定權，由全縣議會全體議員代行之。（四）國民大會每二年重選一次，每年集會一次。

周炳琳　繼之發言，認爲目前中國不能演變到二三大政黨，將來立法院委員中，不能有一多數黨，在此情況下，能否採用英內閣解散國會的方式，解散立法院，確是問題。周氏對於立院有不信任權，及政院有請求解散立院權一點，認爲是問題發生之中心。設或行政立法兩院間發生衝突，造成僵局，政院辭職改組，仍由總統提出人選，經立院同意任命，院長人選雖經調換，而政策不變，政立兩院僵局仍不能打開。至政院請總統解散立院，而訴之於大選，在目前中國實不可多行。周氏最後主張中央政府應採總統制，總統與政院爲國家最高行政機關。

陳啓天　謂假使國民大會爲有形的，其職權應限於（一）制定及修改憲法；（二）選舉及罷免總統。

王寵惠　主張國民大會爲有形之國民大會，至政院與立院發生衝突時，可由國民大會解決之。

傅斯年　仍贊成協商會議修改原則，對於司法與考試兩院，大法官名稱，如嫌其不舒，可改爲「大理」。

吳經熊　稱，五五憲草中，政院立院間本有制衡作用，如憲草第七十條之規定，即含有此意。至於防止政院「專制」，有監察彈劾。

吳尚鷹　謂政院不信任立院，另行重選，中山先生亦認爲大選不易，故遺教中國民大會有形機關，過此種情形，應由國民大會解決之。

林彬　對於考院委員制，及監察院中之所謂民族自治區之解釋，提出疑問。

曾琦　謂，中國過去未曾行過眞正議會政治，法國失敗原因，並不在於議會政治，渠論及總統制與內閣制，舉出總統制及內閣制之利弊，並提出折衷辦法，（一）國民大會仍爲有形的，但其職權限於（一）制定與修改憲法，（二）選舉與罷免總統，（三）立院與政院衝突時，或由總統罷免政院長或召集臨時國民大會解決之，（四）以元首爲最高國務會議主席，政院長爲行政會議主席。

董必武　主張維持協商會議之修改原則，並以黨派合作之觀點認爲以採用議會制度較好，並謂倘總統負實際責任，即可使政局安定，並贊成以行政院爲最高行政機關，對立院負責。渠並議將大會意見交協商小組再作決定。最後主席宣布，歸納各方意見，交協商小組商討決定，至下午六時一刻散會，下次會議定於十八日下午三時舉行。

留京中委第三次談話會
研究革新黨政問題　決定起草三項提案

【中央社南京十六日電】留京中委談話會第三次會，於十六日下午七時半在中央日報社三樓舉行。到中央常務委員張道藩，馬超俊，中委鄧家彥，沈慧蓮，朱霽農，張默君，李士珍，馬元放，馬星野，甘家馨，卓衡之，程思遠等，由鄧委員主席。連續研究關於革新黨務政治問題，並由張常委報告重慶方面研討本問題情形，歷三小時。最後決定歸納各項意見，起草三項提案，並決定有關赴渝開會各項問題，留京中委可能同機飛渝出席。

漢奸！
陳逆公博等　昨解蘇審訊

【本報南京十七日急電】陳逆公博，陳逆璧君，褚逆民誼等十七日上午九時，以特別快車解往蘇州高等法院審訊。

【中央社廣州十六日電】曾充敵特務機關長之台灣人天山奇瓜，十五日在市被捕獲。又曾任敵警備部前線工作隊長爲敵軍嚮導淪陷之三水人蔡德柏十五日執行槍決。

【北平十七日電】前僞華北政委會蒙藏事務局長關震華今被捕。

晉省步向自治　幷市選舉參員

【太原十七日電】幷市參議員選舉，於今午十二時舉行，此爲晉省步向自治之途之開展。

社論　懲前毖後

世界大勢之決定，就表面言之，似視實力之強弱爲轉移，其實，思想之澄清，仍具有極大之力量，如在思想上失去公正處理之信念，其本身固足以引起覬覦之心，其結果亦足以誘啓強力之誤用，其爲害於世界之大勢，將有極重大之影響。第二次世界大戰如追溯於一九三一年九一八事件，則國聯處理東三省之錯誤爲其近因，第一次世界大戰後祕密處理山東問題當爲其遠因。

尚在去年，第二次世界大戰未結束前，已有雅爾達祕密協定之簽訂；不數日前，此項祕密外交文件又予以公布，此在中國之反響，誠如紐約時報評論所謂，只爲痛苦的抑制情感，中國之憤恨，將視雅爾達協定爲與出賣中國之國際貿易無異。中國一面抑制憤恨，抑制痛苦情感，一面仍受理智之指導，以與蘇聯簽訂友好同盟條約，雅爾達協定，在思想上已失去公正處理之信念，乃委曲求全而與簽訂中蘇友好同盟條約，仍不獲尊重，其將有害於世界大勢，自不待言。

尤憶一九三二年國聯調查團之報告，以「滿洲」，在中國稱爲東三省，已註定爲一競爭之區域，初則爲日俄競爭之區域，繼則爲中國與其兩大強鄰角逐之地方。其始也，滿洲不過以其地位關係，被捲入於角逐政策之大漩渦中，蓋以佔領該地，即含有操縱遠東政治之意義。其繼也，因其自身所蘊藏之農林鑛山之富，發現於世，遂成爲群雄覬覦之區。初則俄，以中國之犧牲，取得特殊條約權利；其後所有關於南滿之特殊權利，盡移轉於日本。利用如此得來之特權，以促進南滿之經濟發展，自屬更形便利，軍事之計慮，固仍居首要；然因日俄採取積極步驟，開發滿洲，結果得有廣大之經濟利益，在日俄兩國之外交政策上已日益增加其重要性」「中國對此久經忽視之國土，開始採取積極之步驟，以從事治理與開發。最近數年間，中國亟欲減削日本在南滿之勢力，此種政策之結果，致使衝突擴大，至一九三一年九月十八日而達於頂點」——此爲外人對於九一八事件觀察之結果。吾人固不信歷史將會重演，然而現在所傳蘇聯會對東北問題向我國提出數項要求；又傳東北紅軍在各要城建築營房，有久居之意，美國輿論對此，亦已表示焦急態度。吾人以爲世界前途之決定，不能只視現實，尚須懷有理想，不應只屈於現實，而應求有理想。第一次世界大戰之結果，由於第二次世界大戰以證之，確屬錯誤；今後世界之安危禍福，當視目前各國之決定如何以爲斷，吾人實不應只圖目前一時之快意，而應有懲前毖後之決策。

國府明令　參政會下月開二次大會

【重慶十七日電】國府十七日令：國民參政會第四屆第二次大會，定於民國三十五年三月二十日在陪都召集此令。

各地交通漸修復
軍調部鐵路管理科簡則通過

【北平十七日電】軍調執行部鐵路管理科之職權與機構簡則，業已通過，平漢線安陽平綏青龍橋及津浦線泊頭三處即將着手修復，據悉：該處管理科派赴泊頭小組，十八日出發，安陽及青龍橋小組，可能於十九日出發。

【中央社鄭州十七日電】隴海路洛鄭間二十日試車，二十五日正式通行，鄭潼間二十九日起，每日加開輕便快車一次，鄭徐間亦準備增開快車。

【中央社北平十六日電】美第三海軍陸戰隊參謀長瓦頓少將，十六日午告記者稱：平綏線通至青龍橋，平承線通密雲，平漢線通石家莊，石家莊彰德長路軌拔毀，自彰德可直達開封。

【中央社歸綏十四日電】平綏間定每週二五開班機二次，售票乘客，自十五日開始，由平向綏首次飛行。

【中央社福州十五日電】中航公司運輸機一架，今午自滬飛抵此間，旋即飛返。乘該機赴滬者有中委陳聯芬等二十餘人，該公司滬台線班機，決定飛經福州，作三角形飛行，最近可正式開航。

【中央社漢口十六日電】第九執行小組，美方古來德，政府國軍代表鄧爲仁少將，共軍代表薛子正上校，於十四日由漢飛京轉滬，事畢，業於今日下午零時卅分飛返漢。

【中央社開封十六日電】豫北懷慶府所屬九縣，被共軍進迫洮抵汴垣之難民，已逾萬人，除少數有親友可資投靠者外，大部流離失所，情狀至慘，特組懷慶難民請願團，決定向軍調部新鄉小組請求，（一）飭令共軍撤退豫北；（二）釋放被共軍拘留之人民士紳；（三）請國軍進駐懷慶各縣；（四）迅速恢復交通，以便難民還鄉。並向省府及善後救濟分署等機關請求；一、急救流亡難民，二、恢復原有學校，儘量收容懷慶學生；三、整編各縣團隊，維持地方治安。

京日僑一批　前晚運滬返國

【中央社南京十六日電】京日僑一批約二千人，十六日晚車運滬返國。

宣傳毒化教育　黃大中明宣判

【中央社漢口十六日電】僞鄂省教育廳長黃大中，十五日由鄂高院刑庭公開審判，黃稱原在攻馬大學究研政治經濟，歸國時，在香港被日本特工脅迫，至南京，因生活參加僞組織，首先任僞行政院秘書，數月後，調僞政人員訓練所所長，至三二年三月，即任僞湖北教育所長，是年底，兼任湖北省黨部主任委員等職。後由檢察官宣佈被告所犯罪條後，繼由被告辯護人補充被告辯護意見後，審判長即宣佈辯論終結，定十九日下午二時宣判。

蘇省擬修築塘堤　春汛將屆

【鎮江十七日電】蘇省府以江南海塘，蘇北運河堤岸，損壞坍坍，缺口洞穴，危險萬分，際此春汛將屆之時，應未雨綢繆之計，除經分設工程局派遣工程人員從事測量設計估修工作外，并經擬具修築江南海塘工程計劃書，及整理江北水道工程計劃書，呈電行政院撥款興修。

金鼠牌

老牌精製　精益求精
煙味好　好的什麼？　煙葉年久則醇　香料名貴則厚　製法新穎則潔　此所以煙味好
價錢巧　巧在那裡？　煙枝特別粗大　裝璜始終精美　定價力求低廉　故敢說價錢巧
華成煙公司出品

橡皮領　科學領襯衫
工裝・西裝・童裝・學生裝
中滙
內衣公司出品　地址八仙橋　電話八○八一二

HALIMIN　海力命
老牌比目魚肝油精　惟他命 A D 製劑
新亞藥廠製造

亨得利鐘表總行
總行地址 南京東路新新公司對面　第一分行 林森中路華龍路口　第二分行 南京西路戈登路口　第三分行 九江大中路一七三號

江蘇省農民銀行
業務要目 ★★★★★★ 各種存款　利息優厚　匯兌業務　匯費低廉
分支行及通匯地點 重慶　南京　鎮江　蘇州　無錫　常州　揚州　江陰　嘉定　太倉　松江　崑山　吳江　常熟　金壇　蕪湖　屯溪　浮梁　蚌埠　丹陽　祈門　浙江全省　安徽省　各地各省重要城市
上海分行 林森路辦事處 南市辦事處
行址：甯波路三十五號　電話：一七一七三一八五三　行址：林森中路五三九號　電話：八一九九五八八九三八　行址：天主堂街七號　電話：八二一一四

包醫　藥費五千　橫痃白濁下疳溼毒痔瘡　停經
強精補腎　效力驚人　當日見效　不效還洋　每瓶二千　憑此廣告　買一送一　無券不送
贈送　斑龍補腎丸

三貓牌

凱士　飛豹　力士　大王　明星　中煙

艾羅補腦汁
風行四十餘年唯一老牌神經系大補劑　寧神健腦補血生精效力確實口碑載道
上海中法大藥房總發行

性病專科　姚爾昌
美國本薛文尼大學醫學博士　前美國柏心醫院性病部主任　前北平協和醫院性病醫師
專治自瀆遺精早洩陽萎無力未老先衰子嗣艱難發育不全等症
△北京路156號四川路口　△診時十時至四時星日停診　著有性病南針出售

法律廣告非刊登：民國日報　不生效力、

敘黎駐軍問題蘇引用否決權
美談判提議被否決
安全理事會肅清議程當即休會 至下月二十一日再在紐約召開

【聯合社倫敦十六日電】聯合國安全理事會今晚繼續討論英法在敘利亞及黎巴嫩駐軍問題，蘇聯代表維辛斯基要求引用否決權，否決美國提議解決辦法。否決權之使用，此爲第一次。依照美國提案，英法撤退駐兵，可由當事國直接談判解決，贊成美國提議者計有七國，英外相貝文及法外長畢道爾自動棄權，但認爲依照聯合國憲章，維辛斯基可引用否決權。理事會遂表決將美國提議否決，再繼續討論其他議案。但貝文與畢道爾雖認維辛斯基可引用否決權，但對美國提議仍表贊成。貝文稱，英國爲當事國之一，經理事會多數代表通過之決議案，英國願遵守實行云。安全理事會今日否決美國提案後，肅清議程，當即休會至本年三月廿一日再在紐約召開。英外相貝文保證英美兩國仍將實施美國提案條款。關於義大利境內波蘭駐軍問題，蘇聯及南斯拉夫均未要求理事會有所行動，僅提議由各會員國熟悉南斯拉夫備忘錄內容。關於英國及義大利境內波蘭軍隊撤返本國事，英方稱談判正在進行，並否認備忘錄中指摘波軍開近南斯拉夫邊境一事，據稱，此項軍隊現正散處各地云。

義境波蘭軍問題 暫不致列入議程

【聯合社倫敦十六日電】波蘭外交部次長摩德羅魯斯基今日宣稱，目前渠尚未計劃在聯合國安全理事會本屆會期內要求聯合國對義大利境內波蘭流亡軍隊採取行動，但波蘭政府或將堅持此項要求。理事會方面今日接得蘇聯外次維辛斯基一函，附南斯拉夫備忘錄，對於波蘭流亡者之種種活動，提出申訴。據稱，此等流亡者正向南斯拉夫邊界移動。摩特羅魯斯基宣稱，其目的在喚起聯合國注意安特斯將軍部下之行動。此案原係稍涉與備數間之事，但南斯拉夫控訴安特斯將軍作反共產黨及通敵宣傳，足證其爲一國際問題。予近曾二次拉攏英國外相貝文，請求解散安特斯軍，但所獲答覆僅爲「此事正在研究中」。予曾向本國政府建議，且稍候在安全理事會中提出，但政府及波蘭人民均漸漸不耐等待。彼等將作何說，予尚未知云。據英國官員稱，正在擬訂計劃，解散安特斯軍，但至少須二星期方能完成。波蘭與英國談判此事，歷時已久。波蘭堅欲安特斯軍之指揮權交諸效忠於波蘭現政府之軍官，遣送回國。摩特羅魯斯基又稱安特斯軍種種反蘇聯反波蘭行動，乃因南斯拉夫代表團方於二日前接得安特斯將軍活動報告，與韓得蘇聯代表云。但荷此事在安全理事會中討論，波蘭當率先控訴安特斯軍及英國，因英國曾在經濟上予以援助云。

印糧食團 續有到英

【路透社倫敦十七日電】印度糧食代表團續有四十於昨日抵布息芳斯，加入於上星期抵此之四代表團，彼等將訪糧食部官員及印度事務部大臣勞倫斯勳爵，星期二將語糧食部大臣史密斯爵士，並參加倫敦糧食委員會之會議，英內閣閣員及自治領高級專員亦均列席。

印度領袖譴責政府

【路透社紐約十七日電】此間「午後報」載有美國印度同盟會會長辛格之談話，據稱，如不設法解決印度之飢荒，則旱災區之一萬萬居民，均將暴動，促成全國之大革命。此次大飢荒之發生，英國應負主要責任，苟不急謀救濟，則喪生者當逾一千萬人以上。印度政府，雖已有孟加拉大飢荒之教訓，此權仍不思爲未雨綢繆之計，飢荒之象徵在一年以前已明晰可見，然而印度政府並不設法推廣耕地，存儲糧食。二十年前曾有皇家委員團提出改善糧食生產之計劃，如能實行其半，當不致有今日之局面矣。

衝破工業難關 美鋼鐵工潮解決

【美國新聞處華盛頓十六日電】美國鋼鐵公司十二萬五千名工人罷工，昨夜已宣告解決。工潮解決消息係由復員局局長史奈特宣佈。此次工潮計前後歷時廿六日。工業組織聯合會主席茂萊稱，工人將奉令自二月十八日午夜起恢復工作。雙方之協議，規定按照杜魯門總統約一月前所提建議，每小時增加工資一角八分半，新合同有效期爲一年，至一九四七年二月十五日期滿，勞資雙方原對鋼鐵業工人追加工資一事相持不下，旋雙方妥協，工潮始告解決，工業組織聯合會主席茂萊告記者，工會盼能與其他捲入七十五萬工人罷工工潮之廠家，開始進行集團談判，勞資高級人員稱，工會曾簽署備忘錄一件，承諾對未參加此次罷工之工人不採取歧視辦法。史奈特於發表上項消息之前，曾有先告知杜魯門總統，美稱總統極願向工業組織聯合會主席茂萊，及美國鋼鐵業公司董事長費萊斯致謝，因美等之優美合作已使談判完滿結束。美國鋼鐵業工潮雖未全部停止，唯愈信組織聯合會可與其他廠家獲致類似之妥協辦法。

前線冒險表演 密蓋羅納受獎

【聯合社德國弗朗克福十六日電】此間陸軍司令部今日宣佈，好萊塢影星密蓋羅納率領團員，不帶武器，冒險至前線表演，慰勞軍人，克盡藝人天職，特頒給銅質星章以獎。

國際大間諜案

原子彈祕密洩漏 加全境偵騎四出嚴密搜索

【聯合社渥太華十六日電】加拿大爲與英美兩國共同保有原子彈秘密之國家，今日已採取行動以防止此項秘密及機要情報之再有洩漏。此次原子秘密洩露，爲加拿大第一次大間諜案，至少已有廿二人被捕，其中若干人係與傳遞原子情報之國立科學研究院有關，偵騎四出，尚在加拿大全境進行搜索，據權威方面稱，若干被拘者於訊問後或可釋放。但截至目前，尚未見有獲釋者，被拘各人均解往渥太華，由法庭審問，此項法庭已於星期一經總理金氏令在設立，由法官泰雪羅及凱洛克二人充任。權威方面以爲此項原子情報爲蘇聯所得，但未指出是否涉及製造原子彈之秘密。此間蘇聯大使館未有表示，大使柴魯辛亦未在所。加拿大騎警進行調查已若干日，昨日之逮捕嫌疑犯，尚祇發軔。嫌疑犯之拘捕亦異於慣例，係「以司法部長聖勞命名義頒發專令，拘押候訊」。被拘押者大多爲出生於加拿大之人，但並非全係聯邦政府公務員。加拿大報紙稱，因此項偵查之結果，奈克河畔原子工廠已嚴密加以衛護。渥太華附近之雷達實驗室，亦已再度視作「秘密」武器，嚴加保護。多之嫌疑犯，預料英國政府對於此事，將於週末採取適當步驟。

謠傳美國官吏亦與此案有關

【路透社渥太華十六日電】某權威方面稱，爲洩漏機密情報而逮捕嫌疑犯之工作，猶未結束，逮捕工作並不限於渥太華一地，並已在加拿大境內其他地區展開，外傳已有二十二人被捕之說，純屬一種揣測，惟權威方面不願宣佈被捕嫌疑犯之確數，以免不公。蓋其中或有於訊問即可釋放者，亦有必須繼續羈押者。惟迄至目前爲止，僅無一人被捕之人均解至渥太華，聽候政府調查委員會之偵查。此間復謠有在美國境內拘捕嫌疑之可能，謠傳美國大小官吏，亦有與此案有關者，至少有高級政府官吏一人，具有重大罪責。

白宮祕書宣稱 總統早有所聞

【美國新聞處華盛頓十七日電】白宮新聞秘書羅斯稱，關於原子炸彈秘密在加拿大洩露一事，杜魯門總統早已有所聞。據謂加拿大總理金氏已於去年十一月份即以此事通知杜總統，自該時期以還，杜總統不斷獲得關於此事之情報，杜魯門對於此事，拒絕加以評論。

英政府對此事將取適當步驟

【法國新聞社華盛頓十六日電】關於加拿大方面原子彈秘密洩露一事，國務院本日宣佈加拿大政府已於四十八小時前，通知美國政府，聲明切實進行調查經過。據白宮秘書羅斯宣稱，杜魯門總統與麥根西金總理尚未進行談話，討論此事，截至目前爲止，美國境內尚未有人被捕。此外，據倫敦消息，標準晚報載稱，目下美加兩國正在進行調查，此事將在英國引起反響。英國偵探刻正調查某某若干人在戰時之舉動，美加兩國將因此而逮捕更

世界糧荒嚴重 印應力謀自給

華維爾廣播聲稱

【聯合社新德里十六日電】印度總督華維爾今晚廣播稱，印度基本食糧配給，將減少四分之一，以免匱乏。並籲請印度人民關注，謂民食問題，不應牽涉政黨政治，目前之米麥配給最低爲每人每日一磅，英屬印度各處，除勞工外，將立即減少配給至十二兩，並請地主及種植者減少米麥儲存，米麥，除供最低限度之需要外，應出售於市，或將生產物，希望人人皆能盡量使用其他食物，如蔬菜，馬鈴薯，甜薯等，均有價值。印度米糧供應不足三百萬噸，方今世界各國，均感糧食缺乏，所得外來援助，必然有限，非力謀自給不可。

盤谷運米 接濟印度

盤谷英美糧委會 運米接濟急需國 辦法將與暹邏商談

【聯合社華盛頓十六日電】據此間英美官方可靠消息，盤谷即將成立英美米糧委員會，加緊採辦暹羅餘米，運往接濟饑近急切須米之國。該委員會將與暹羅政府共同決定採購米糧辦法，此項米糧大部份將運往東南亞洲各地，一部份運往菲律賓，該地糧食正在感缺乏之。傳暹米已有一部份運往印度，惟據英國官員稱，暹羅米不足供印度需要。英美米糧委員會現在四月中自暹羅輸出食米八十萬噸，目標總數爲一百五十萬噸。

緊急法令 搶救饑饉

【聯合社孟買十六日電】孟買省政府今日宣佈緊急法令，俾孟買島附近鄉區中七百九十二處遭受旱荒之村落，獲得食糧飲水，並撥款九萬盧比作爲農業貸款，以協助避免飢饉，當局並將指派主任官員一名，以公款供備飲水，並撥款五萬盧比進行一般救濟工作，其一部分發糧食。

波斯王室的寶藏

重一百八十六克拉「海光」名鑽 與倫敦塔中的「山光」原係一對

【聯合社德黑蘭十六日電】在伊朗國家銀行現代新式鋼骨保管庫中，波斯王室的珍寶都儲藏在那裏。此項寶藏價值連城，伊朗所發行的幣制，因此有百分之一百以上的堅硬實質之資產，充作準備金。此在世界各國，實屬罕觀。波斯歷朝帝王，最盛時曾席捲自幼發拉底河至古德里的富庶鄰邦，其所積珍寶最後達一萬件以上，八年前始由國家銀行和博物院分而有之。此項珍寶的價值從未加以估價，亦從信，若把它全部提出求售，價格銳跌。此中最著名的是名叫「海光」的一顆金剛鑽，重一百八十六克拉，和現在倫敦中的「山光」，原係一對：金剛鑽共有一千九百三十八件，重自半克拉至一百四十八克拉不等，連小鑽兩包，共重一千九百五十二克拉，其中有稀見之黑色及玫瑰色鑽六顆，及淡紅色鑽一顆。據庫中官員稱，收藏家見此，莫不眼紅。歷史性的物件中，則有適例諸綴珍寶的加冕禮服和王冠，綴有珍寶的武器，及軍事和朝廷上的裝飾品，都是從前臣服各國的進貢物品，此外還有未經計數的寶石數千顆，形形色色，美不勝收，其中有一顆祁檔石，恐怕是世上最大的了。更有外包紅玉裏面的瑞士小錶，相傳在那陸勒定座高三呎，上綴寶石，用以收藏收散王朝，曾做了一個金球，顯出銀行發行部主任暨保管庫主任馬奇地安稱，此項珍藏在歷史及觀感上爲無價之寶，故市價多少實無足輕重云。

比戰後首次普選 復辟可能甚微

【聯合社白魯塞爾十六日電】比利時將於明日舉行戰後第一次普選，選舉眾議員二百零二人，參議員八十四人。眾議員候選人共分五黨，即天主教黨，社會黨，自由黨，共產黨及新近成立之比利時民主同盟。有待解決之問題，其一爲是否准許放逐瑞士之利奧波特王復位。現觀有改組爲基督教社會黨之天主教黨擁護利奧波特，惟一般人以爲復辟希望甚微；因天主教黨在最近之聯合內閣中祇得七十三席，此次選舉後，即使增加十席，仍不能獲得左右議會之大多數。選舉原定四月中舉行，但因共產黨籍增加工資之要求，通迫總理艾克，艾克遂於上月請求解散議會。某有資格觀察家告聯合社記者，選舉結果眾議院二百零二席將分配如下：天主教黨八十五席，社會黨六十九席，共產黨二十一席，自由黨二十席，比利時民主同盟五席，無黨派人士二席。比利時最近一次選舉係於一九三九年舉行。

萬隆泗水仍有衝突 被拘難民將得救濟 印尼青年仇視英僑

【路透社巴達維亞十七日電】英方發言人稱，印度尼西亞人於四日前切斷萬隆自來水廠，對於歐籍住民之自來水供應。該廠已於昨日由印度軍第二十三師接收，即設司令部於其地。萬隆西之印度尼西亞人繼續布設防地，盟軍重炮隊事先曾向印度尼西亞陣地攻擊，吧城盟軍巡邏隊闖悉城北發生刧案而馳赴該地時，與携有自動武器之印度尼西亞人相遭遇。印度兵兩名於數日前失蹤，其一於昨日殿後歸來，據云曾遭捕擄拷打，另一兵之屍體後亦發見。又據本社特派員稱，爪哇收容印方拘禁之難民三十萬名，不久可獲大批糧食藥品衣服之接濟，萬國紅十字會代表兩人，視察內地兩週歸來後，已允盡力幫助救濟難僑。據云，沿途曾受熱烈歡迎，並會晤印度尼西亞總統索卡諾，後者頗表同情。該代表擬於下星期內訪印方總理夏利爾，商談撤僑問題，難民中百分之五係荷蘭人，其餘多屬歐亞混血人，男女均分居，僅爪哇東部之梅蘭所拘難民七千人可與家屬同住。又據荷蘭通訊社稱，西里伯島以南之薩拉雅島，荷軍登陸後，於星期五被土人二百名襲擊，已遭擊退。泗水附近某村莊遭極端派領袖二人。又悉，印度尼西亞「人民軍」定於今日在荷印全境舉行示威，以慶祝「自由節」。屆時或當提出荷軍退出荷印，承認印度尼西亞獨立以後始進行談判之要求。

【聯合社巴達維亞十六日電】泗水萬隆南地，今日仍有重兵巡邏，間或發生砲戰。惟巴達維亞市政府已禁止民眾於今日舉行示威，作爲宣告獨立六個月紀念，足見東印度官場希望在談判期內平靜無事。據荷蘭方面宣布，星期二日泗洛尼郊外有荷兵二名被害，兇手中至少有日人四名。萬隆北部由英軍據守，南部由東印度軍據守，鐵路橫貫其間；在鐵路線東北之華僑及混血種人報告，東印度護武主義青年命其於星期五日撤退，當由英軍開入禁區，荷軍已在薩拉加島登陸，未遭反抗，星期四日有東印度軍二百人進攻，即被擊退。紅十字會代表兩人，視察爪哇東印度軍已見進步。

【中央社巴達維亞十六日專電】印度尼西亞人，而對有史以來最大政治轉變之際，該地華僑則陷入最不愉快狀態，尤以萬隆華僑爲然。該地不負責任之印度尼西亞青年團，對華僑之態度，最爲敵視。最近來自此產茶產地之消息稱，印度尼西亞青年團，以莫須有之理由，令該城東部鐵道綫以北之華僑居民，及歐亞混血種人，立刻遷出，幸經盟軍干涉，

埃新閣名單完成 多屬獨立派專家

【路透社開羅十七日電】西特基今日已完成其內閣名單，自任總理，兼長內政財政兩部，新閣外交部長賽依德，原係埃及大學校長，一九三八年曾在馬默特內閣任內政部長。

【路透社開羅十七日電】七十一齡之埃及元老西特基之組閣工作，進展順利，可望於昨晚向埃王法魯克提出新閣名單。阿爾泰黨及自由憲政黨昨曾開會，一般咸信兩黨已同意參加新閣。至於前任總理諾克拉許及其沙地黨，則仍表示不擬參加。西特基選之閣員，以技能爲主，故大多爲獨立派，僅有少許黨員。渠希望各黨能贊成其計劃。西特基於昨夜發表談話稱，余希望此一任務不致失敗；國民固知本人乃盡力致力國家利益之人，當能給我以支持。余復認爲我國民族意志之實現，當能使英埃關係，更趨緊密。有人曾稱我爲資本家，而資本家之定義，則爲反對社會進步之人，此實不確；余之經營農工業，目的即在以謀改良人民生活之方法也。吾人今已有實現巨大計劃之方法，當有助於國民物質及精神水準之提高。新經理之人職務，爲提高農人及工人之生活水準，並以較佳之物質條件，可以減少犯罪，促進公共安全。故此次新閣員，原屬獨立派之專家。

英軍司令抵德黑蘭

【路透社德黑蘭十七日電】伊朗伊拉克方面英軍司令沙伏里少將，定二月二十一日來德黑蘭作爲期三日之訪問，該係伊朗境內英美軍之業撤退事有關。沙少將並將謁伊主辭行，並對四年來之合作表示謝意。

駁斥美藍皮書 阿根廷·西班牙

【聯合社阿根廷京城十六日電】美國發表藍皮書，指斥阿根廷要人與國社黨聯絡，阿根廷政府已與答覆，並提議將此案交美洲其他各國或聯合國機構評判。據阿根廷外長柯克陵表示之聲明，指美國爲干涉阿根廷內政，以公布此項控案爲違反國際公法及善鄰政策。並謂藍皮書於此時發表，意在影響二月廿四日之總統選舉，已使許多方面爲之憂慮。選舉舉行，並願繼續忠實履行其國際義務，且能向美洲各國及聯合國機構會員證明，其行事之切實忠貞。觀此，足見阿根廷政府深具誠意，目前有權要求其他各國同樣，並不干涉阿根廷內政之義務，阿根廷政府所以否認此種錯誤之指摘，即係爲其有損國家尊嚴。

【聯合社馬德里十七日電】美國發表之藍皮書，指摘西班牙與阿根廷加入軸心陣容；欲使南美各國加入，西班牙外交部今日發表公報，切實予以否認，謂美國之指摘以德國駐阿根廷使館之案卷爲根據，但案卷恐可反映其個人之希望與見解。西班牙僅以商品接濟阿根廷，均通過英國海軍封鎖綫云。

日皇宮園將供衆覽

【聯合社東京十七日電】據協同通訊社稱：日本皇宮園地約五十八畝，遵照日皇旨即將開放於衆，以促成新東京之建設。同時皇家圖書館，音樂廳及藝術館均將開放。

遠東諮詢委員會首屆大會將舉行

【法國新聞社十六日華盛頓電】關於遠東諮詢委員會所已討論之各項問題，頃據此間消息靈通人士談稱，蘇聯首席代表格洛米哥將於遠東委員會舉行第一次會時要求重付討論。屆時格洛米哥並將提議，遠東委員會主席應由中，英，美，蘇聯四國首席代表輪流担任，現任主席美國代表麥克柯亞將軍。蘇方認爲中英蘇三國首席代表，如若亦能當選爲主席，則更爲適宜。法國代表團由駐美大使奈亞率領，已於昨日自巴黎行抵華府，一般觀察家咸以爲遠東委員會擬於本月二十一日舉行第一次全體大會云。

東北報紙要求收回九港

【路透社莫斯科十日電】真理報昨載長春來電，謂該處中國報紙，要求收回香港九龍。報稱：香港爲英國經濟侵略之前哨站。

贛四月未雨 河水乾涸航運困難

【中央社南昌十六日電】贛省各地四月未雨，河水乾涸，航運困難，現可通行地段，計吉安至南昌，讀縣至零都，至新塗，漢口至吳城，至瑞州，樟樹至黃金埠，鄱陽至饒州，南昌至現有南昌至饒陽，撫河至丁瑞洪之撐輪廿四艘，瑞江贛七艘，汽輪廿八艘，公司礦煤輪七艘。

京失學兒童增多 希望當局設法援助
教費較戰前減百分之十

【本報南京十七日電】京市社會局陳局長劍如，十七日招待記者，報告，戰前市府每月收入卅一萬，教育經費爲十四萬，佔百分之四十；上月收入一萬二千萬，教費爲四千二百萬，佔百分之三十；希望以後能增至六十萬。目前京市人口，約七十五萬。學齡兒童，約七萬五千人，現已入學者，三萬五千人，尚有四萬人失學。低年級，每一教室，擬分爲上下午二班，預計可多容萬人。戰時爲敵人指揮學校四十所，現被機關部隊佔用十三所，希望當局設法早日遷讓。

戰時服役大中學生 教部擬定復學辦法

【大華社重慶航訊】戰時服役之大中學生復學及轉學辦法，業經教部擬定。據悉，以大中學生原在學校肄業，於抗戰期中，在軍中服務者，或在軍事技術機關工作者，參加抗戰軍事工作者，或投考空軍者，以及參加隊或挺進隊工作者，參加政府認可之游擊工作者，應知識青年從軍者，於退役退職後自願復學者，各學校，應准其復學，并不受休學年限之限制，其復學之學校及學級，以原校原級爲原則，其原校已停辦或因特殊情形及正當理由，不能返原校復學而擬轉入他校者，得呈請各省市教育廳局（大學及國立中學學生呈請教育部）酌依其志願，分發相當學校肄業。其成績優異者，得升一學期或一學年，稍差者得復班聽講，由請復學或轉學之學生，得由原校或轉入學校考試，又凡申請復學，或轉學之學生，其原爲公費者，仍給予公費；原非公費者，經申請後，得酌予公費。若復校學生原已應屆畢業者，若復學時即由原校辦理畢業手續，發給證書，其在初中二年級肄業期滿之戰時服役學生，於退役後，擬繼續升入高中或職業學校者，得以同等學力錄取條件之限制，由請復學，或轉學之復役學生，應呈繳服務證件及服役主管機關核發之退役或退職證明文件云。

北大旅滬校友籌組同學會
擇期追悼蘇甲榮

國立北京大學旅滬校友計有數百人之多，爲謀聯繫組織同學會，於昨日（十七日）午假香港路銀行公會聚餐，舉行發起人會議，計到前北大教授李石曾，馬敘倫及北大畢業同學徐士浩，葉湖中，李伯嘉，宗伯皇，李子寬，萬德涵，朱淦白，徐廷年等四十餘人，公推東雲章爲主席，討論國立北京大學上海同學會章程草案，逐條通過，推定葉湖中，徐士浩，東雲章，李伯嘉，李孤帆等十七人爲籌備委員，並推定徐士浩爲召集人。決定於三月二十四日召開成立大會。在籌備期間，暫假本市九江路四十五號徐士浩律師事務所爲臨時通信處。昨午會議席間，馬敘倫王效文等爲紀念前國立北京大學校長蔡元培，發起設立孑民圖書館於上海，並擬集各地北大同學會，又因北大同學地理專家蘇甲榮，於抗戰時期，其所繪印本國地圖，始終不願將東北各省在地圖上改名，絕不承認所謂「滿洲國」，一深遭日寇忌恨，竟以苛刑，與至受創病死；家貧，幾無以爲殮，經馬敘倫等代爲籌款料理後事。北大校友爲紀念蘇氏人格偉大，堅貞不拔之志，將擇期舉行追悼大會云。

科學實驗所 增添第三站

市教育局爲推進科學教育，補救各中學理科設備缺乏起見，去年設立二中心站，第一站設於山海關路市立育才中學，第二站設於昌平路市立第一女中，有物理實驗室，及化學實驗室，供給本市公私立高中學生作實驗之用，因申請者頗多，本學期又添第三站，設於北海路市立格致中學內云。（奎）

附市立科學實驗所實驗規則

一，本市公私立中學學生團體來本所附設各中心站實驗，須由該校校長向本所辦事處（暫在市教育局中等教育處）申請登記。二，學生來中心站實驗須由原校教員帶領前來，並協助指導。三，實驗室之秩序由中心站指導員負責管理。四，實驗教本：一，物理……商務出版丁燮林編物理實驗講義，二，化學……商務出版許庄陳永壽等編復興高中化學實驗講義。（實驗室內備有教本，每組一冊，不能帶出，爲便利學生作報告起見，各校可自備參冊，學生能各自備一冊更佳，本所印製之空白作報告紙另購）五，每班學生每星期實驗一次，每次以二小時爲限。六，儀器如有損壞或遺失，應由負責之學生賠償，價格由本所指導員核定，向原校追繳，七，繳費：一，參加物理實驗者，不須繳納實驗費，僅收實驗報告紙每張五元，每生暫收一百元。二，參加化學實驗者，因藥品耗費鉅，酌收每生每學期一千五百元（預算本學期每生費用在三千元以上）如購用實驗報告紙，每生亦暫收一百元。三，應繳納之費由原校向學生收取彙交本所辦事處，憑收據領取學生實驗證，（繳費日期另行通告）八，其他未盡事項詳實驗證所印實驗須知。

法學院昨歡迎沈鈞儒

上海法學院，昨在江灣路校址招待新自重慶飛抵上海之該校教務長沈鈞儒氏，到有校友同學等百餘人，由褚代院長致歡迎詞，繼由沈氏致訓，並報告協商會議經過。

教局整理滬市私立中學結果

本市私立中學有二百零一校，內容充實者固有，而窳敗者亦有，最近整理結果，茲探錄如下：

（一）立案……九十四校
一，核准立案中學——六校
二，立案中學——六三校
三，立案初中——二五校
（二）外省立案……八校
遷滬立案中學——八校
（三）核准開辦的……十六校
一，核准開辦中學——十二校
二，核准開辦初中——四校
（四）未立案……
一，曾呈立案——案可……之中學
二，頒辦……無案……之初中
三，未立案……校
四，未立案……校
五，未立案初中——四七校

學生食堂復業

學生食堂，設四川路青年會內，以價廉物美稱著，原定本月十二日復業，因裝修內部，故延至今日，始以嶄新之姿態出現，早午晚餐及茶點應具備云。

各學校一覽

（戊）遷滬立案中學及職業學校共八校，學級數，初中三七班，高中三二班，教職員數，專一二九人，兼五八人，學生數四一二七人。

（一）育英中學 一，校長張貴粟，二，校址北京西路一四〇〇弄四號，三，學級數初中四班，高中四班，四，教職員數專十六人，兼十二人，五，學生數四三〇人。

（二）滬新中學 一，校長吳瑞年，二，校址順昌路五六〇號，三，學級數初中十三班高中十六班，四，教職員數專四十一人，兼一三人，五，學生數一九九五人。

（三）東吳大學附中 一，校長楊永清，二，校址（一）西藏路慕爾堂（二）北京西路九七〇號，三，學級數初中三班高中三班，四，教職員數專二十一人，兼七人，五，學生數五二四人。（未完）

籃球賽精彩節目 汕隊奮力戰薩柯

首屆籃球聯賽，甲一組環戰迄今，仍保不敗佳績者，得薩柯與汕隊，華聯，鼎足三峙。依最近演出比較，就中自推薩柯最強；汕隊華聯雖優，終不免相形見遜；（此乃根據戰績之說而言）。除汕隊江灣隊例外，曾歸諭據上述三隊擊壞觀念。今晚本定華聯出戰薩柯，因該隊張懽祥聲請延期；改爲汕隊出場對壘，汕隊自走陣係光，影輝實力陣淺；今陣清江又擬離申，本求速戰速決；闢之適中下懷，欣然應諾。於是本屆籃球聯賽第一次重要戰役，仍能於今晚展開。且視雙方出場陣線：（鄒嘉）

△薩柯 右鋒 赫德萊 右衛 安迪生 中鋒 富勒 左鋒 派克 左衛 李兹
△汕隊 右鋒 林維聰 右衛 何立德 中鋒 紀南康 左鋒 陳清江 左衛 馬駿奇 替補 柏德生 柯菲馳 雷司 替補 林子良 周斌

薩柯 薩柯人材平均，戰術属害；五虎球技，快攻速傳縱橫不懈時；且擅下樣一將都擅射籃，門力充沛康久不息。中鋒富勒身長體健，仿若前海賊隊賢人萊因；汕隊紀南康過之極難架禦。薩衛隊長安迪生，策攻能手指揮若定，左衛李兹防守湼文嚴密，兩中場遠擲尤具把握。故今晚預料薩柯上場必先，佔先進攻，由富勒圈跳球擊援兩鋒；如未能深候投籃，則返傳安迪生案攻；利用籃下之富勒，空檔之二鋒或李兹之遠射，分別建功。如戰法呈效，汕隊之衛破壞；則薩柯先得大量獲分，大勢定局矣！

汕隊圖贏之方 汕隊雖近況前，但若能乘物破江灣陣殺力鋭氣，避攻薩柯並不較戰華聯辛艱！最初必須嚴守防區，利用何立德高定彈力性守些禁球；馬係可似前對華聯攻管大李較，移看富勒或赫德萊；派克不妨歸衰氣衛發之紀南康約束。此外再防李兹遠射，分露怨攜；陳柯縱往赤感吃力。當然，球諺所謂「進攻乃最佳之防守」，汕隊自也熟穩於心。如能開賽迨無「楓葉港籬」俊入，及「穿梭易，任息敵官隙，予其迎頭痛擊於先；三鈸殺薩柯成風，更增己隊志乞」，荷能如意，祇守無攻，亦勿慊急或氣餒。薩柯弱點在預防守，陳清江宜乘隊質疑，或借林維繞左右夾攻；殺其措手不及，亦勝利也。

今晚秩序：
V隊——雪青（女組）五時卅分
與中——仁餘（甲二）六時一刻
汕隊——薩柯（甲一）七時一刻

昨晚戰果：
雪華勝雪紅（女組）三五比十五
綠林勝信勝（甲二）三四比三二
育潮勝巨人（甲一）三七比三三

孫李韓建功 東華力挫韓僑
4—0

東華昨日下午三時，與韓僑會戰於膠州公園，結果，東華以四比〇告捷，在績分表上，東華仍袖領羣倫。昨戰韓僑隊充份顯出他們的優點，矯捷，快速，而東華則由知未及理想。上半時，韓僑以快速戰略，取得控制之權，東華則踢來寫意，未藏全力，因此，東華之門前常有險象發生。但韓僑之攻，全無腦子，祇靠硬殺，雖取得控制權，但亦未能一開邦綸之門。而東華之進攻卻是有組織的進攻，前鋒威脅力大，上半時孫錦順以一記美妙之罰球爲東華建功，再加上一只十二碼球，東華於上半時即奠定勝利基礎。下半時韓僑洩氣，在下半時踢過十五分鐘後，韓僑力竭，東華於此時即顯露顏色，阿戴有獨盤三腳的演出，可見東華進取之寫意。李垚吊入一球，龍海再中十二碼後，局勢全由東華操縱，韓僑的進攻，不過如曇花一現而已。東華之所以好，所以贏，就是贏在有組織上面，韓僑雖然氣勢，有拚，但是一遇東華便縛手縛腳了。兩隊陣容如下：

△東華會 李寧 宋靈光 莊友仁 譚福楨 邦綸 張林根下 韓尼波 張林根上 賈幼良
△韓僑隊 鄭龍洙 任伺淳 宋興燮 洪在植 李時東 黃宗瑋 崔永鎬

開賽後，韓僑先取攻勢，五路此去彼來，邦綸生意鬧忙。一次黃宗瑋急時，彈中邦綸之身，宋興燮衝入一射，竟然偏斜。韓僑苦攻廿分鐘，一無所獲，東華反攻，洪在植在禁區外犯規，阿孫主踢，借腳施展神射，先破洪在植之門。東華開紀錄未幾，鄭龍洙犯規，被罰十二碼球，孫鐵腿操刀，一蹴而中，二比〇完上半時。下半時，易陣再戰，東華開始操縱全局，李垚一球吊中，竟吊進韓僑網裏，成三比〇。及後，鄭龍洙又犯規，被罰十二碼，龍海射進四比〇，最後，鄭龍洙再度犯規，第三次被罰，阿孫網開一面，十二碼向韓僑謝客。東華以四比〇完成勝利。

義僑勝蘇聯 五比一

培華中學 招男女生 初中各級 小學各級 幼稚園 南市黃家路（三牌樓路西首） 備索章程

教育部備案 教育局立案 **惠生高級助產職業學校** 招新生插班 免費生 資格：初中畢業或同等程度 △考期二月廿日上午九時△校址

寶康商業銀行清理處公告 查本處已奉財政部核准辦理清理事宜，茲定於本年三月十日起正式辦理，凡持有本行存款者務請攜同存摺支票等向北京東路浙江興業銀行內本處登記辦理各項手續爲荷。

華豐麵坊梅芝清啟事 茲因歐陽永大等所開設歐陽永大麵坊（坐落望亭街一二二號）無經營能力業經歐陽永大等將全部生財店基及全部房屋租賃權等推盤與梅芝清接辦，所有前歐陽永大所欠人欠及擔保等情均由歐陽永大自理與芝清無涉特此聲明

沈施氏偕幼子宗耀爲反對長子宗望出售土地及地上房屋啟事 竊氏夫沈林公生前置有祖遺坐落本市閘北區一圖天字圩四號冊五坵地上所有房屋統係氏等共有之不動產茲長子宗望已將該地及地上房屋未經氏等之同意擅私自出售殊屬不合用特登報通告提出反對依法無效至希公鑒 通訊處上海洞涇路辛泰大樓四三號張宗沐轉

生榮死哀一代完人

葉楚傖氏遺體 昨日舉行大殮

參加公祭者千餘人

中常委兼中央特派蘇浙皖區宣慰使葉楚傖氏，十五日晨在滬病逝，已於昨日下午三時於中國殯儀館大殮，昨晨九時起赴中國殯儀館弔唁者，有洪蘭友，錢大鈞，潘公展，吳紹澍，程中行，馮有眞，胡樸安，陳陶遺，俞松筠，陳石泉，趙曾珏，宣鐵吾，趙祖康，楊虎，杜月笙，顏惠慶，陳介，王曉籟，何德奎，何世楨，王正廷，陳行等千餘人。靈堂佈置，莊嚴肅穆，中懸葉氏遺像，及其靈位。靈桌上供鮮花鮮菓，蔣主席花圈，再次爲軍政部長陳誠，浙江監察使蔣伯誠，司法院副院長覃振，錢市長大鈞，吳主任委員紹澍，潘主任委員公展，洪次長蘭友，及青年團上海支團部，市商會等各機關及公團之花圈輓聯。午後一時起，開始舉行公祭，茲按次將名單列後：公祭團體：十七日下午一時起，一，在滬中央執監委員（主祭李石曾）；二，市政府（主祭錢大鈞）；三，市黨部青年團（主祭吳紹澍）；四，婦女會學生總會；五，海員黨部（主祭楊虎）；六，總工會，市農會；七，國民大會選舉總事務所國民大會籌備委員會；八，民國日報社（主祭胡樸安）；九，正中書局，獨立出版社（主祭潘公展）；十，南路黨部；十一，地方協會；十二，上海國大代表聯誼會；十三，復旦大學同學會，會計師公會（主祭奚玉書）；十四，新聞界（主祭馮有眞）；十五，市商會（主祭王曉籟）；十六，中央通訊社上海分社，中央日報（主祭馮有眞）。公祭完畢，三時正大殮，四時廿分，由洪蘭友程中行二氏陪同李石曾氏舉行點主。從此一代完人，與世長辭。至葉氏遺櫬，將暫置於該殯儀館內，並悉：治喪委員會將呈請中央，准予擇期卜葬杭州云。

唁電

（一）李宗仁電：葉委員家屬禮鑒：楚傖先生，吾黨碩望，盡瘁革命，卓著賢勞，道山遽返，國喪元良，噩耗傳來，仁深震悼，特電奉唁，敬希節哀繼志爲幸。李宗仁丑銑秘印。

（二）大公子葉南（倫敦）電：錢市長惠公老伯乞轉葉委員楚傖夫人，母親慈鑒：頃再接巴黎來電，驚悉父親已棄兒等長逝，悲慟不知所以。現定明晨飛巴黎，即轉飛滬，一週內可達，大人竭體葉屬，務乞垂念弟等幼小，節哀珍重，是所至禱。兒南。

（三）朱家驊電：吳主任委員請轉葉夫人暨世兄禮鑒：丑刪哀電諒達，道阻未克趨奠，茲託吳世兄代表弔唁，務祈節哀。弟朱家驊丑銑叩。

（四）陳立夫電：葉故副院長楚公家屬禮鑒：驚聞噩耗，突逝，楚公仙逝，黨國元老，遽告凋謝，莫名震悼，特電慰唁，伏乞節哀爲禱。陳立夫叩丑刪。

（五）朱經農電：葉楚傖夫人禮堂：驚聞楚傖先生不起，至深悲悼，敬電弔唁，尚希節哀。朱經農暨南京教育部同人丑陳。

（六）劉峙電：葉楚傖先生家屬禮鑒：驚悉楚傖先生在滬不起，曷勝痛悼。先生致力革命，勞績懋彰，著述繼揚，遺範長存。尚希順變節哀，以時珍重，特電奉唁，諸維鑒照。劉峙丑銑秘。

（七）陳誠函：葉夫人禮鑒：頃閱報載楚傖先生逝世噩耗，驚悉之下，備極痛悼。伏念楚傖先生，黨國柱石，文化權威，中樞之倚臂正殷，事業之發展正盛，乃竟於此抗戰勝利建國建黨推進之時，賫志長逝，吾黨同志，尤聲盡哀。誠以微疾，留院醫療，不克趨前弔唁，良用歉仄，惟望夫人節哀順變，善保健康，撫教諸孤，繼志述事。茲先奉上鮮花一圈，藉伸敬悼，並候禮祺。陳誠敬啓，二•十六於上海。

祭文

（一）在滬中央執監委員祭文：維中華民國三十五年二月十七日，在滬中央執監委員李石曾等，謹以清酌庶羞之奠，致祭於故中央常務委員葉楚傖先生之靈曰：嗚呼先生，盡瘁黨國，垂四十年於茲。秉主筆政，宣揚主義，爲民鐸而振瞶聾。民國肇建，世亂日滋，先生參贊戎幕，帷幄密啓，歷艱難勞苦而不辭。日寇瀆陵，贊中樞，益維碩劃。安詳端夷，操持廉謹，勵節不移。非徒爲後生範式，爾吾黨所仰望而瞻依。嗚呼，以先生之器質之深厚，胸懷之恬淡，雍容雅度，秉德淵懿，亦克享其遐年，而臻期頤，何圖寇氛甫靖，哲人遽萎，豈民之無祿，而天莫之遺。惟念先生，德業炳爍，巍峨昭然，若日星之永垂，死而不朽，抑又何悲。獨惟夫邦國殄瘁，老成凋謝，斯文將喪，而世誰與歸。尚饗。

（二）市黨部青年團祭文：維中華民國三十五年二月十七日，中國國民黨上海特別市執行委員會全體委員，三民主義青年團上海支團部幹事會全體幹事，謹以香花之奠，敬祭於故中央常務委員葉楚傖先生之靈，曰：嗚呼先生，吾黨楨樑，畢生志業，革命是倡。有清末造，朝政不綱，民生塗炭，國土殘喪。公時年少，張。奔走呼號，寢食不遑，北伐成功，翼贊中央。老成謀國，創制典章。倭寇內犯，半壁淪亡，啼痕處處，痛切鄉邦。抗戰勝利，扶病束裝。附循閭閻，混如被……吊，遽奪鑠元。黨失典型，國喪元良。緬懷風誼，雍容正常。卄載顛秩，清名芬芳。公名不朽，山高水長。公德無疆，千秋萬歲。嗚呼哀哉，尚饗。

（三）市政府祭文：維中華民國卅五年二月十七日，上海市市長錢大鈞率同本市市政府全體同仁，謹致祭於葉公楚傖先生之靈曰：嗚呼吳縣，篤生我公，長爲賢輔，邦國之英，公之文章，世稱不朽，公之瘁勤，時惟獨厚。我公在位，蕭落儀言，朋友游祭，爲平生歡。國庇方丁，欲獻不已。於茲八年，承平規寡。衛令東至，勝利初臨。梓桑宣慰，爲國忠勤。二豎來侵，大胡不祐。傾覆老成，潸然涕霑。我謂公健，壽耋可望，相見無幾，遽哭於堂。繫維我公，庶幾有後，四丈夫子，競爽執右。人之生世，惟其令名，死而不死，永享幽靈。哀哉尚饗。

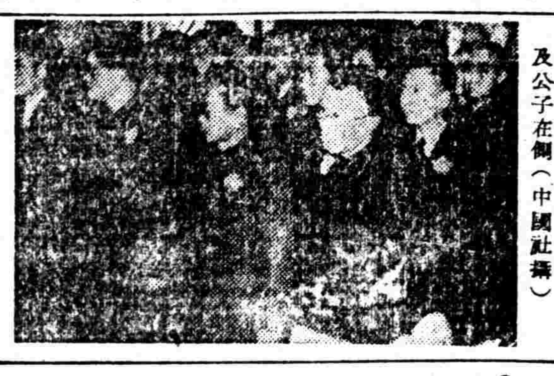
新聞界公祭馮代表主祭（中國社攝）

葉常委楚傖遺體昨大殮夫人及公子在側（中國社攝）

楚傖先生不死！

使民國日報永留於天壤 是本報每一個同人之志

（本報特寫）中央委員，立法院副院長，東南宣慰特使，本報創辦人葉楚傖先生，盡瘁黨國四十年，於勝利之後的民國三十五年二月十四日晨病逝上海，其後二日，蓋棺於海格路中國殯儀館。

靈堂前，正中懸葉先生的大幅遺像，和藹沉着，葉先生軀殼雖然永離世界了，但他的精神，他的人格將永遠存在世界上，永遠存在每一個葉先生信徒的心裏。

本報胡社長和管總經理的輓聯，「生死是人之常，只以建國尚未成功，應知蓋棺難瞑目；繼述亦多之任，但恨著文莫能賡業，不免執筆總傷心！」胡社長和管總經理是葉先生數十年的老朋友，自然說得確如其分，葉先生「建國尚未成功，」「我們將如何振奮起來，同心協力，建設我們的中華民國，以慰葉先生在天之靈啊！」

胡社長還做了一首輓詩：「君年六十我六八，君尚黑頭我白髮。我身半枯不能行，君勞國事常苦辛。寒熱爲虐君身病，一病竟成不起症。死生倏忽本無常，達人觀身死何妨，只是建國功未就，耿耿此心終不朽，默觀大局日光明，努力奮鬥功必成。惟在人人各努力，善體君志毋安逸。我雖身廢心常雄，誓以文章繼君功。任爾前途塞荊棘，荊棘雖多掃以筆。一息尚存不自寧，報答君在天之靈。」

下午一時起，各界各公團順序舉行公祭，計有二十多個團體。在滬中央委員，由李石曾氏主祭，李氏長髯銀髮，爲盡哀的氣氛所籠罩着。繼之是市政府公祭，由錢市長主祭，市黨部由吳紹澍主祭。

葉先生創辦本報，是國民黨的一件大事，葉先生前半部奮鬥的歷史，也以盡力於新聞事業者爲多，所以上海的新聞界同人，特別舉行公祭，由馮有眞氏主祭，我們新聞界的同人們，於公祭之後，應當如何益自警惕，追蹤葉先生奮鬥精神，以完成葉先生未竟之志！

本館公祭，由胡社長主祭，袁總主筆恭讀祭文的時候，情感衝動，涕泗隨聲而下，祭畢，伏案大哭。袁總主筆追隨葉先生有年，情同師生，袁總主筆又是個最至情的人，自然難免。「一死一生，交情乃見」，袁總主筆之於葉先生，可說是這句成語的解釋！

本報同人的祭文如下：「維中華民國三十五年二月十七日，民國日報胡樸安等，謹以清酌庶羞之饌，致祭於葉公楚傖之靈而言曰：嗚呼！事有可必而亦有不可必者乎？其不可必者，人壽之短長，其可必者，事業之光昌。以我公之口誅筆伐，旣抑制袁世凱之帝制，復平北洋軍閥之披猖；出而從政，有功黨國，有惠羣氓，經八年之抗戰，志彌勵而氣彌揚。蘇何日本屈服，建國垂成兮，竟爲二豎所傷。嗚呼，哲人其萎兮，失明燈之照耀，幽岐路而彷徨。嗚呼，我公之身體雖死，而精神不死，當爲在天之靈，而爲日星之光。嗚呼，年壽有盡，事業無疆，同人等服膺公之精神，使公手創之事業，永留於天壤，歷千萬年而不忘。嗚呼哀哉，尚饗。」

使民國日報永留於天壤，歷千萬年而不忘，還是自胡社長以下本報每一個同人之志。

三時三十分，蓋棺，葉先生的音容，永離人間，但是他的精神，他的人格，將永遠存在這世界上，永遠存在在每一個葉先生信徒的心裏。

新聞報全人的輓對：「輿論導先河，國文章，舉世爭傳昭北斗；清才驚絕域，名山著作，千秋景仰弔西湖」。葉先生遺命體卜葬雷峯山麓，將來西子湖上，行見千千萬萬的膜拜者們，都來憑弔「革命的詩人」葉先生因不死也！（冰叔）

自由協會 昨開發起人大會

推定籌備委員廿七人 決於一週內開成立會

以促進實現世界四大自由之自由協會，於昨日下午三時在浦東同鄉會召開發起人大會，到二百餘人，（均屬自由職業者）濟濟一堂，空氣至爲融洽。由奚玉書任主席，首先報告發起該會之經過及宗旨謂：自由協會以實現民族自由，思想自由，政治自由，經濟自由，民主之力量，爲民衆利益服務，本會係一純粹之社會學術團體，歡迎各界人士踴躍參加，繼由瞿紹伊，王艮仲，胡秋原等相繼致詞，與會者並紛紛發表對於組織自由協會之意見，並即席推出自由協會籌備委員會委員二十七人，負責籌備成立大會及綜核組織章程等事宜。籌委廿七人，包括有律師，會計師，新聞界，建築師，教育界，商界，自由職業各界人士，其名單如下：徐永祚，趙傳鼎，王艮仲，奚玉書，陳仲明，駱清華，汪企張，余正起，范守淵，丁仲英，郭柏良，蔡文魁，鄂森，李文杰，崔萬秋，王延松，胡秋原，許曉初，高爾柏，鄭翊周，俞傳鼎，馬少荃等。最後通過自由協會發起人宣言，並決定於一星期內召開成立大會。至下午五時半散會。

自由協會發起人宣言原文

一部人類文明的歷史，就是人類爭自由的歷史。人類從自然的束縛和人爲的束縛解放的歷史，人類史的趨勢，人類崇高的理想，就是要實現普遍的自由。用羅斯福先生的術語，就是四大自由：信仰自由，發表自由，無懼之自由，無缺之自由。換一個講法，也可說是民族自由，政治自由，經濟自由和思想自由。要實現這些自由，必須經由民主政治。民主政治是一種政府形式，也是一種生活方式。這種政府形式，必須由公民之自由意志決定，在這一種生活方式之中，大家以理性的態度，平等的精神，合作的方法，以實現國家和社會的福利，使每一個人都能獲得其尊嚴而愉快的生活。

經過這一次的戰爭，自由和民主已成爲不可抵抗的潮流，中國不能例外，任何國家也不能例外。這是所謂順乎天理，應乎人情，適乎世界潮流，合乎人羣需要。中國的朝野，也莫不異口同聲，要走自由民主的道路，這是莫大的幸事。然而，如謂中國民主的前途毫無困難，則顯然不是事實。我們默察中國各方面的情勢，感覺許多人對於自由民主的道路有兩種誤解：一是對自由民主恐懼心理，他們以爲人民的程度還很幼稚，容易爲野心家所利用，他們覺得最好是保持現狀，殊不知不在民主方式中訓練人民，人民永遠不會進步，而要使國家走上軌道，最好讓人民都能提高他們的能力和責任心。於今現狀斷乎不能維持了，維持現狀的心理只是既得利益階級的幻想。他二是對自由民主的玩弄心理，他們對於自由民主本無誠意，然而頗欲利用這一口號來打破現狀，甚至損害國家的地位和公共的秩序，亦在所不惜，這是對國家不負責任的冒險，殊不知自由民主斷乎不是與國家之統一社會之安全，法治相衝突的，如果國家不能安全，自由民主也不能存在了。

目前這兩種心理還很流行，而這兩種心理相激相盪，不僅民主政治難於實現，還可以危及國家的生存。所以，眞正愛護自由民主的人士，不能不團結起來，督促全國各種力量，包括上說兩種傾向在內，確實可靠的向民主自由的正軌前進，使國家能夠長治久安，民主自由不致成爲空話。

我們這一次抗戰，實在付了人類最慘重的代價。全國軍民不辭一切犧牲以爭取勝利者，原望在解除日本威脅以致建立一個富強康樂的中國，於今敵人雖已屈膝，我們建國的目標，還非常渺茫。國際的形勢固不容我們過分樂觀；而勝利以後，中國國內的秩序還未完全恢復，交通和生產停頓，物價還在不斷飛漲，工農失業，公教人員也在飢餓線上掙扎。至於行政效率，軍紀官常以及一般的道德狀況，無不使人感覺這一個狀況，是不能建設的，不僅我們不能在未來的國際和平會議中獲得應有的地位，就是八年血戰的戰果，也是不能保持的。我們研究國家危機的根源，在於今天政治上的既成力量，或者只想打破現狀，而還沒有一個大的力量來作革現狀。也可以說，今天還沒有一個眞正的民主自由的力量，使國家的安定力和進步力，都能夠和平進步。保持現狀者和打破現狀者，都不能完全代表今日民主的力量，他們都只代表少數人的利益，看不出國家的安危，民生的疾苦，所以覺得保持現狀和打破現狀就算是已盡了政治的能事。

我們不贊成保持現狀，也不贊成打破現狀，因爲這都只足以導國家於紛亂，損害國家的地位。然而，如果沒有一個改造現狀的力量，則國家只有在保守與破壞對立之下，趨於貧弱與衰亡，也是毫無問題的。

國家充滿危機，然而充滿希望。中國在勝利之後，雖然有無限困難，較之戰前事事受日本束縛，畢竟大不相同，全國人民在創鉅痛深之後，也莫不瞩望治。只要好好走民主建國的路，否則我們只是千載一時之機，對於抗戰以來犧牲的先烈和世界各友邦，不過我們期許否？確實走上民主建國的大路，要看有無一個新的力量，代表自由民主的勢力，克服保持現狀和打破現狀派可能造成的危機，領導國家能走上自由民主的正軌了。

然則中國有無代表民主自由的勢力呢？我們可以說，中國百分之九十的國民，特別是一般工農平民，工商業者，自由職業者，都是希望改造現狀，走眞正民主自由之路的，大家都希望中國能在和平統一團結的狀況下，循正規建設一個規規矩矩的民主制度。大家反對專制與腐敗，然而也反對分裂與混亂。這是中國大多數人良心的要求。不過因爲這個勢力並沒有一個組織，所以國家就看不出一個安定的力量了。所以中國乃至世界治亂安危的關鍵，不在如何對付保守主義與破壞主義的問題，而在眞正自由和民主的勢力，能否團結的問題，而在由這個認識之下，自由協會應運而生。

自由協會，包括四層意義：第一，本會之發起人大多爲自由職業者，凡自由職業者，最能了解自由之意義與價值。第二，本會同人，都是自由思想者，所謂自由思想，就是尊重理性，反對權威，贊成寬容，反對獨斷的思想。第三，我們的目標，是在世界和中國實現四大自由，實現民族自由，政治自由，經濟自由，和思想自由。第四，我們認爲實現自由的方法，是「自由討論」。因此我們希望政治上有一種民主的制度，而在日常生活上，能因言論出版和新聞之自由，達到大家公認的眞理，所以，我們並非一純粹政治團體，而是一社會團體，一學術團體。

我們雖不是一政治團體，但我們畢竟不能脫離政治，因此不能不研究政治，或批評政治。我們和一般黨派不同的，就是：我們沒有黨派的利益，黨派的立場，凡是我們站在國家的立場，人民利益的立場，凡合乎國家與人民之利益者，無論其爲在朝黨，或在野黨，我們一定贊成；否則無論其爲在朝黨或在野黨，我們一定反對。我們多半是無黨派的人，然而我們也不反對有黨有派的人物之參加，因爲我們相信歷史最後裁判者，一定是天下的公是公非，而不是黨同伐異的私見。

自由協會的目的，就在於團結一個自由民主的力量，站在國家民衆的立場，樹立公是公非的標準，我們主要任務有三：第一，經由自由討論，對目前的國事，提出公正的主張；第二，我們利用自己的力量，爲民衆的利益服務。第三，我們要與任何贊助我們的人合作，使我們的主張能經由立法程序成行政措施，見諸事實。我們反對陰謀和暴力，我們要用輿論和合法的方法實現我們的目標。

這是一個救國建國的新運動，我們歡迎一切仁人志士的參加。

上週物價飛升

週末仍在高峯盤旋

自春節紅盤以來，本市各業買賣起熾烈風波，趨勢之嚴重，爲近年來所未見，言之令人膽寒。據一般人估計各物售價，較諸一月前，類已增加一倍以上，益感困難。因此市民生計，其中尤以一般薪水階級者爲最。茲將一週來商市概況，探誌如次：（一）黃金週初即呈秀氣，後即逐步飛升，人心惶恐不可終日，迄至週五，財政當局乃取斷然措置，查禁非法交易，若蘿奸商，無殊晴天霹靂，鼠竄不安，交易無形停頓。銀樓掛牌停止。迄週六場外即了結十四日交易，銀樓亦有掛牌，僅限數兩。外幣一週間均見頂高峯。（二）食米週初稍稱平靜，各貨多呈堅穩狀態，後因受金價狂升刺激，人心向榮，加以投機米蠹，從中作祟，市價直線上升，同業五做一度越一八〇〇〇元關。（三）棉紗布週初即現升末已，至週五始止漲轉跌。（四）其他各貨，如綢緞，人絲，日用品，捲烟，雜糧，食糖等，週內多因受金價刺激，市價高翔，週末呈兔起鵲落狀態云。

殺害美飛行員主犯 美軍定期審訊

一上尉將出庭作證

杜立德將軍飛行員首次轟炸東京時，失事美機飛行員三人，被日人逮捕，處以死刑。美軍法庭現正籌備於本星期三第一件戰犯案宣判後，即開始審訊殺害杜立德飛行員之日戰犯，並由參加轟炸東京之羅尼遜上尉出庭作證。

準備印行新電話簿 電話過戶今起登記

上海電話公司鑒於在敵僞强佔期間，所有電話用戶，因不准頂替者過戶，以致所有行號名稱之電話號碼，不易查考，公司方面幾亦無從統計，爰定於今日起舉行電話戶名過戶登記手續，限於一個月內竣事，俾即根據過戶登記之紀錄，印行新電話簿云。

熱情交流 軍民聯歡大會

錢市長親臨致詞

上海市第二區市民主辦之盟軍聯歡大會，昨日下午三時，在大新公司五樓舉行，由聯合國盟軍各部隊官兵由戰地服務團招待，到盟軍俱樂部等幾計中外來賓二百餘人。首由二區區長致歡迎詞略謂：今天舉行這個聯歡會的意義，是看到抗戰勝利後，建國工作的進行，應當積極展開，而建國工作方面的團結合作，須賴全國黨政軍民各界一致的努力，希望我們上海各界人士，首先對於盟軍的準備，以便推進全國的建設工作。這次世界大戰發生的原因，在於日德意三國侵略鄰邦而起，我們同是因爲維護正義，和保障世界和平，不惜犧牲一切，來消滅軸心暴力。今天這個目的，雖已達到，但是爲了留在上海的盟軍，今天是中國人舊曆新年的春節，所以借今天這個佳節，向各位表示我們微勞的誠意，從今天以後，我們不僅希望各位都得到國家人民之樂，而且全世界人類都得到和平團結之樂。繼由錢市長及魏德邁將軍代表等分別致詞。錢市長詞略謂：中國古諺有云「一年之計在於春，」及「四海之內皆兄弟」……更有盟軍往實現世界大同云云，末有各項表演及跳舞，至七時許，賓主始盡歡而散。

勝利後中國航業 亟應圖謀發展

美輪規定讓賣付款辦法

據航業界權威方面消息，中國航業發展，初步要求，至少需要一百萬噸。勝利後，剩餘及接收船隻，總計不過四十萬噸，所差噸位，盼望美方售讓，江輪則由我方製造，以補缺憾。按照戰後世界航業，將呈現不景氣，乃一般慣例，我國若能利用時機，不難發展，近聞美國在戰時所造剩餘船隻（作戰需要全部改變）約兩千艘，共三千餘萬噸，內中一部份爲一百萬噸，另一部份吃水較淺，適合在中國口岸，（包含自一百五十噸起至五千噸止），更有每艘一萬零一九六噸多艘，其吃水只廿七尺，僅能行中國一部份口岸，以上船隻，將由美國國會議決，照半價售與本國人民及外國，但原價甚貴，半價亦爲數不貲，其付款方法，第一次百分之二五，其餘百分之七五，須由政府担保，分十五年至二十年償還，利息則僅百分之三，此種船隻若由我國政府或航業會全部管理，再實施以充分健全之科學管理，則我國航業，定可發達。

當局動員日俘 趕修淞滬鐵路

全線通車計日可待

淞滬鐵路在敵僞盤據時期所有路軌，大部遭日軍拆除，運往他處應用。現僅由上海北站至高境廟，淞滬市民往返極感不便。茲悉當局爲積極興修起見，高境廟至張華浜一段，舖設路軌工作，正在用日俘修中，不久即可恢復全線通車云。

路局添設營業所

並設處解答旅客問訊 發售客票

據悉京滬區鐵路運務處，近日爲積極加强運輸，利便商旅起見，特設立營業總所與京滬杭各地分所，除京杭兩分所已積極籌備外，現上海營業分所，已於二月十五日，在四川路第五六六號虬江路口（前華中鐵路汽車站舊址）開始發售京滬線各次特快車客票，及滬杭線十一次二三等特快車票。並設問訊處（電話四五五二一）專司解答旅客問訊事項。至售票時間，以提早於開車前四小時開始爲原則。惟滬杭線開車時刻早，並予提前在先一日下午三時起開始發售。關於行李包裹貨物各項業務，該分所不久即可開辦。日後往來商旅，當稱便不少云。

大新旅館謀殺案 兇犯在京就逮

本市西藏路大新旅館三一三號房間，日前曾發生一離奇命案，死者爲一身穿皮袍之青年，一顆頭顱有西裝圍巾一條，顯係生前被人勒斃者，本市警察局自該案發生後，結果查得死者身畔藏有法幣五百萬元，及金子三兩二錢六分，亦已不翼而飛。並查得兇犯名邱鴻順，二十七歲，王店人，自出事後，已由滬逃往南京，故經該局派出大批探員，追蹤至京，會同京市警察局探員偵查之下，得悉兇犯匿跡於京市中華路某錦酒店內，常往金國飯店跳舞作樂。即於十六日深晚十時許前往緝捕，果在金國飯店內將邱拘獲，並當場抄出左輪槍一枝及金子三兩餘，現警員已定今日將兇犯押解抵滬云。

四姊妹菜館昨復業

本市粵菜業美華，大東，四姊妹等酒菜館，前因社會局張科長之勸導先行復工，對於開除職工，負責調處，故昨日該三家已一律復業。據工友傳出消息，關於開除之職工，大致在最近期內即可復工云。

簡訊

△中宣部武漢特派員，國民參政員王亞明氏，昨日自漢抵滬。

△台灣漁業協會滬分會，定今日下午成立。

民國閒話

蘇鳳主編

敬悼葉公

蘇鳳

十五年前我進入民國日報工作，就常常在一些老同事們口中聽到關於葉先生以前在報館中工作時的佳話。此時，葉先生在南京，但每次來上海時，總要請報館裏的同人到他寓所中去吃一餐便飯，而我就在這同機會下常常見到他老人家的書生風度。人家都說葉先生是「好人」，我說葉先生之好好在他做了大官而始終不脫新聞記者的本色。

我曾經接到過他老人家幾次的信，每次都是很誠懇的，而也每次都是他親筆寫的。我記得凡是別人有信給他，他從來不置不作覆，也從來不假手於他的秘書。單是這一點，已經不是旁的達官貴人們所能夠做到的了。

葉先生近年來很少寫作。但前年元旦，我在渝主編新民報，會函請葉先生賜文。別人說，「葉先生休養在鄉間，已久不執筆，恐怕不會答應你的」。但是，祇三天，葉先生的回信就來了，竟然賜了我一篇稿子。後來碰到吳仲杲兄（葉先生之內弟）吳兄告訴我說：「老葉曾談起你向他索稿的事，他說蘇鳳是舊同事，不能不寫；因此，就連夜寫了付郵。」這倒是最近三年來很難得的事呢」。我聽了，心中十分感激，尤其十分敬佩他老人家顧念舊誼之如此厚重。

·殺虫靈藥TDD的影響·

最新發明的殺虫藥DDT，的確是農村的救星。凡對於五穀有害的昆虫，如蝗虫，蛀虫等，現在都有辦法解決了。這種藥不但可使穀類豐收，並且還可防止牲畜的疾病。

農場裏的牛如果用這種藥溶液消毒，那麼牛奶可以增加百分之八到百分之二十。供食用的牛如用這種藥消過毒，每天可比普通的牛增多半磅肉。

不但如此，它還可防止人類的疾病。一九四四年，盟軍在意大利登陸。在那時候，軍隊裏有傷寒症流行。同時傳到那波勒斯，民間患病的也很多。幸而用了這種藥來消毒，不久這傳染病就告平息。

在太平洋上，軍隊中也廣用着這種藥。以防止熱帶裏的種種傳染病。盟軍每到一處，當登陸以前，先用飛機在海岸散佈着這種藥，以消滅熱帶裏比狼虎還凶猛的蚊虫。

這種藥在戰後的用途當然更要廣泛了。但是每一種殺虫藥總是有利也有弊。它既能殺滅虫類，那麼對於人類以及其他動物必定也有害處。這種藥當然也免不了這個弊病。不過比較別種殺虫藥，它是較爲和善而已。它是一種白色粉狀的東西，稍含一些水果氣味。看起來很像麵粉。也可像漂白粉或是蘇打。所以用者切不可把它放在廚房裏，或藏食物的櫥裏。在南太平洋曾經有一事傳說：一個日本廚子把這種藥誤作發酵粉，做了麵食。結果藥死了六個人。不過這種新聞始終沒有證實。

據美國衛生界的尼爾博士報告稱：人類受着這種藥的毒害而致死亡的事，到目前爲止，還沒有一件證實過。不過，有時雖然也有這種報告，謂人類也中過它的毒。其實這種所謂中毒，大概是由於做着這種藥的溶液時，嗅了煤油的氣味（它必需溶於油類中），引起頭痛，窒息等病狀；其實並不是中了它的毒。它在人身上很容易從油脂而吸入體內，所以應用它時必需先把手上所佔的油脂洗滌乾淨。它一經吸入體內以後，即刻聚集起來。但是這種聚集作用的毒性是怎麼樣的，現在還沒有研究出來。

但是，如果它用得不得法，就要招致意外的禍患。在美國喬其亞州有一個牛商，想防止牛類的疫病，就用它來消毒。他把它噴射在牛身上。他以爲藥品用得愈多，功效愈大。那知結果那只得獎的牛毒死了，而其餘的卻都得免於瘟疫。這種藥的神效的來蘇里州的一個富翁聽到了，他就不顧一切的買了它的油狀液來給他的馬消毒。他也沒有請教什麼……

這種藥對於魚類、冷血動物，如蛇，蟹等，以及其他野生動物的毒性最大。對於這些東西，雖然只用極少量的藥品，也可死。曾經有過一次試驗，在離開池塘數百碼以外的地方噴了這種藥，池塘裏的魚在數分鐘以內就死了。其他熱血動物卻不很受它的影響，如果少量施用的時候。——每一畝地用半磅。但每畝用五磅，那就會毒死許多生命。但如大量施用時，鳥類不甚受它的影響。因爲吃了那些給這種毒死的小蟲，鳥類就不再去覓食了。所以，凡灑過這種藥的地方，然直接噴射，也無影響。它的最大的弊端，就是對於蜜蜂也不饒赦。最近數年以來，蜜蜂已經減少了許多。這是使昆虫學家最感憂慮的事。

現在美國的農學家也在設法補救這件事。據說只要蜜蜂身上不直接受到這種藥，藥品只灑在花木上面，那麼它所受的影響也比較少。所以只要蜜蜂採的地方不使沾着藥品，那麼危險就可避免了。美國農部已提出幾點改進辦法。大概說，農園中散佈DDT須在良好的天氣，使藥品得以均勻地散播。散佈藥品最好避免池塘河流等地，以免侵害魚類；同時留一處放置這種藥的地方，可使鳥類以及家禽等去躲避。至於消毒的植物，必須留心選擇使用的時候。如細心選擇作物的種類，那時候須在一個問題，科學家也在密切注意着。加以這種藥對於殺滅水果裏面的昆虫，效驗很靈，而且這種藥又不易洗掉。所以，在蔬菜上用它時要相當注意。目前，它祇准用於馬鈴薯，及其他類似食品上。總之，凡可食的部分生長在泥土下面的蔬菜，可用此藥消毒。（子木）

影星軼話

蓓蒂黛維斯 好萊塢的最前進的女演員（二）

黛維斯小姐的才能在好萊塢得到認可是在一九三〇年，蓓蒂在這時的以前，曾在百老滙舞台上一個成功的女伶，雖然不怎樣哄動。蓓蒂在百老滙初演色相是在一九二九年，她是在「地之間」飾演農人的女兒夫洛愛。隨後在同年，她主演了「野鴨」與「碎碟」。從這演出的成功，她被環球公司請到好萊塢去。

在最初的四年裏，她所飾演的少女練是，戴着粉紅的，邊緣擺動的帽子。蓓蒂現在講到這一個時期，不覺有些厭惡的意思。她不喜歡演倫俐的角色。因爲她知道她適宜於演那一類的角色，更着重於內心的表達。她的確是在好萊塢所出現過的最可讚揚的悲劇的演員。

她正在收拾着她的行李預備回到紐約去了，恰巧喬治亞立斯來請她担任他所演的『扮演上帝的人』中的女主角。這使她暫時又停留了下來；也使她有了一些新希望。這個時候，她是在爲華納兄弟影片公司工作，相片都不很受人注意；這時正好要拍攝「人身監禁」（Of Human Bondage），她就扮演了其中主要的一角色。所以能得到她來演，這是因爲沒有其他女演員肯飾演這個令人厭惡的角色的緣故。

她的密特萊德，演得非常動人，批評家們也一致讚美，就只因爲克勞黛考爾白主演的「一夜風流」也正是一九三四年的產品，電影藝術學院的金像獎遂沒有落在她的身上。黛維斯小姐接着演的「女人女人」（Dangerous）也是一張好片子，可是稍微不及一九三四年的「人身監禁」那樣有名。她的所以會從「女人女人」得到她第一次的奧斯卡金像獎，就因爲她實在早應該從「人身監禁」得到它了。

在賽爾慈尼克拍攝「亂世佳人」的時候，他原要蓓蒂黛維斯來飾演斯卡莠這一角，就只因爲蓓蒂是新英格蘭人，他就遲疑着沒有決定。後來演這一角的是一個英國少女費雯麗。華納兄弟影片公司立刻把蓓蒂主演了另一張戲中片，「錦繡山河」。這一雙方競爭得十分厲害。「錦繡山河」在一九三八年攝就，得到了電影藝術學院的金像獎。依據所有批評家的意見，黛維斯小姐在『黑暗的勝利』中的演出其實比在「錦繡山河」中的好。只因爲「黑暗的勝利」齊巧同「亂世佳人」在同一年（一九三九）攝就，奧斯卡金像獎就給費雯麗得去了。

這循環的結果是：黛維斯小姐得不到「黑暗的勝利」的奧斯卡金像獎，而給麗小姐得去，就因爲「亂世佳人」；她已在「錦繡山河」中得到過一次。她爲了這個緣故，就因考爾白小姐從「一夜風流」得了去，而也「人身監禁」得不到，「女人女人」得到了她第一次的奧斯卡金像獎！（未完）

·連載小說· 島

·姚蘇鳳作· 四四

「這些過去的事可以不必再提了」，我說：「歐陽小姐，請你告訴我丹娜現在住在什麼地方吧！」

「深水灣。」

「這麼遠！」我想起深水灣這個地方，我記得上次在香港的時候也曾去玩過。離開市區很遠了，那是一個風景清幽但是很少人家的一個海濱的漁場。

「那倒沒有什麼遠近的問題」，歐陽說，「因爲丹娜姊姊本來很少出來。你也許還不知道，自從你走了以後，丹娜姊姊的確已經換過一個人了。她已經謝絕了一切的交際應酬，連電影也不想看：她一直住在那裏，簡直忘記了她舊時所愛好的一切的活動。」

「我倒奇怪，她怎麼會變得這樣呢？我知道她的個性。現在，如你所說，簡直是從南極變了北極，我實在奇怪，她竟會變得這樣！」

「但是，丹娜姊姊說，她已經在另一個世界裏，發見了另一個人生，而可以使她享受着另一種快樂……」

「那不像是一個年青的女性的想法。」我一邊自言自語着，一邊在想，我忽然打了一個寒噤，也忽然懷悟：「啊！那一定是因爲我的緣故啊！」但我沒有把這一句話說出口來。

歐陽也沉默了好一會兒。她顯然已經發現了我的神色上的不安。

「徐先生」，她說，「這本來不是我們所想得到的。我敢說，你再見到她時，你也一定會大吃一驚了。」

「爲什麼？」我驚奇地問着。

「因爲她完全變了……她變成了一個企圖逃避着這個世界的人，變成了一個宗教的信徒，她變成了一個虔誠的修道女。」

·聰明人列傳·

一個農夫回家時發見他的妻子投河自盡。鄰居們已把她撈起來，正在竭力救護她。他得悉之下趕緊奔到人叢中去，詢問道：「你們在給她做些什麼？」

鄰人答道：「我們在給她行人工呼吸。」

那農夫急得叫起來：「呢！請你們快給她眞的呼吸吧！我不要人工的」。（火譯自讀者文摘）

※　※

一年輕而無經驗的小陳初進銀行服務。當他開始辦公的第一天，會計主任擲給他一大札一元鈔票，叫他點一點是不是一百元。小陳拿過來就點，一啦，二啦，……直到五十七，五十八。他點到這裏，就把鈔票一丟，手抽屜裏。他就回頭向旁座的同事說：「我已點到五十多，沒有錯，那麼以後就可推想，大概不會再有錯誤了，所以不必再點。」

所得稅法施行細則(續)

本細則第十七條有獎儲蓄之中獎獎金所得及壽險保險金超過保險費總額之所得其報告與扣繳稅款與前項同

第六四條　當地主管征收機關接到報告義務人之報告後應於三十日內進行調查估其所得額及應納稅額之決定如納稅義務人不服前項決定請求覆查者應於請求後二十日內重行覆查決定其所得額及應納稅額但有必要時得酌量延長之

第六五條　當地主管征收機關進行調查或覆查時納稅義務人應提示該年度或前二年度營業上或業務上各種證明所得額之必要帳簿文據其未能提示者主管征收機關得逕行決定其所得額及應納稅額

第六六條　當地主管征收機關於調查或覆查時遇有疑義者得指定時間要求納稅義務人或扣繳負責人提示有關納稅額之證明文據其意不履行者得用其他調查方法逕行決定其所得額及應納稅額

第六七條　報告義務人對於明知不實之所得額故爲報告者或當地主管征收機關於調查時發現其報告有關文件與帳簿文據之記載有不符者或發現其帳簿文據有故僞不實之記載者除依本法第十二條逕行決定其所得額及應納稅額并依本法第十九條科罰或移罪外其有關犯刑法僞造文書等各情事者當地主管征收機關並應報請法院罰辦

第六八條　當地主管征收機關於調查或覆查時由納稅義務人或扣繳負責人提供之帳簿文據應即掣給收據並查畢發還

第六九條　當地主管征收機關經調查或覆查決定納稅義務人所得額及應納稅額後應即通知之前項調查或覆查決定之通知書應由派駐該機關主辦之審核人員簽署

第七〇條　納稅義務人於接到前條之通知後應即依納稅期限繳納所得稅

第七一條　當地主管征收機關經調查或覆查決定之應納稅額過有與扣繳負責人已扣繳稅額或與納稅義務人已自繳稅額有所不符時其屬不足者應即通知補稅其屬溢繳者應即予退稅

第七二條　各類所得稅之納稅期限依左列之規定

一，第一類甲乙兩項所得稅及依本細則第四十二條規定之清算清理所得稅於接到應納稅額通知後二十日內繳納之丙項之自繳所得稅於結算申報日期二十日內繳納扣繳所得稅於結算申報時繳納

二，第二類之扣繳所得稅按月於結算申報時繳納自繳所得稅於結算申報日起二十日內繳納

三，第三類所得稅於結算息金申報時繳納之

第七三條　所得稅稅款由國庫分支庫或其所委託之各地銀行郵局或殷實商號經收之

第七四條　各類所得稅之繳納方法如左：

一，各類之自繳所得稅由納稅義務人自行向國庫分支庫或其所委託之經收機關繳納之

二，各類之扣繳所得稅由扣繳負責人向國庫分支庫及其所委託之經收機關繳納之

第七五條　各類扣繳所得稅之扣繳負責人於扣繳稅款時應通知納稅義務人

第七六條　國庫分支庫及其委託之經收機關收到納稅義務人或扣繳負責人繳納之稅款後應掣給依財政部規定之正式收據

第七七條　納稅義務人或扣繳負責人於繳納稅額後應將繳納稅額繳稅日期經收機關名稱掣取正式收據字號報告於當地主管征收機關

第七八條　扣繳負責人依照法定手續及期限完成其扣繳責任者當地主管征收機關應照其扣繳之稅額給予千分之五之獎勵金

前項獎勵金於政府機關不適用之

第七九條　征收所得稅機關人員對於納稅人之所得額納稅額及其證明關係文據應絕對保守秘密違者經主管長官查實或於受害人告發經查實後主管長官應予以撤職或其他懲戒處分觸犯刑法者並應報請法院辦理

第八〇條　當地主管征收機關依本法第十八條及第十九條前段規定科處罰鍰時應向受罰人送達處分書對於繳納之罰款應給予收據

前項處分書及收據應加蓋處罰機關之關防及負責人之名章

第八一條　各地所得稅上級機關應於每年七月至九月派員至各地抽查各征收機關辦理稅務及各類所得稅征納情形

前項抽查結果其應納稅額與原核定稅額有所增減時應交由當地主管征收機關填具抽查退稅或補稅通知書通知納稅人領還或補繳，

第八二條　本細則所定各種書表簿冊單據格式由財政部製定之

第八三條　本細則自公布日施行

附營利事業資產估價方法

一，資產之估價除本法別有規定外以原價爲標準原價高於時價時以時價爲標準但合併解散歇業轉盤清理時概以時價爲標準

二，原價指取得價格或建造價格而言

三，取得價格包括資產取得時之代價及因取得并爲適於營業上使用而支付之必要費用

四，建造價格包括自設計建造裝置以至適合於營業使用爲止之一切費用

五，時價指結算時當地市面通行之價格而言

六，原價或時價不明時由當地主管征收機關用鑑定或規定方法決定之

七，納稅義務者對於估價不能提出確實證明文件時主管征收機關得逕行估定其價額

八，因加工改良或改造修理所增加資產之原有價值或效用者其支出之費用應加入原價計算

九，舊建築物機械及其他固定設備之拆卸費及因變更配置處所之費用不得列入原價計算

十，建築物裝修附屬設備及船舶機械工具器具等資產之估價應以自原價中按期扣除折舊額後之價額爲標準

十一，前項折舊率依左列兩表及本方法第十二項至第二十三項各規定計算之

法言

上海地方法院庭期表

民事案件

案由	月日	時分	庭別
黃山鴻訴韓帽莊徐潤田確認租約	二月十八	上午九時四十	九
魏文達與侯國正宗教堂恢復原狀	二月十八	上午九時五十	九
陳列記木器號與高小金遷讓	二月十八	上午九時三十	九
王林氏與王我響離婚	二月十八	上午十時廿	九
曹顯章與蔣庚辛遷讓	二月十八	上午十時四十	九
阿耶拉實米列咸赤與他的洋那洛地澳書瓦等收養	二月十八	上午十時	九
丁葆華與陳恢年等確認租賃權	二月十八	上午十時	七
日馬葉夫與喪財源確認契約無效	二月十八	上午九時三十	七
沙尼斯阿鮑而四克遷讓	二月十九	上午九時〇	七
趙陳氏與趙家雙同居	二月十九	上午九時十	七
張萬泰木器號與孫慎忠遷讓	二月十九	上午九時廿	七
蘆行道與慶東磅廠保證債務	二月十九	上午九時卅	七
吳海泰與儲長根讓回船隻	二月十九	上午九時四十	七
上海永和銀行清理處與晨記欠款	二月十九	上午九時五十	七
陳周有柘與陳滄洲同居	二月十九	上午九時〇	七
白羅克與吳權書遷讓	二月十九	上午九時	六
張文彬與黃元華排除侵害	二月十九	上午九時廿	六
孫王氏與沈敬祥遷讓	二月十九	上午九時卅	六
顧華與中國漁業銀行交屋	二月十九	上午九時四	六
趙建春與劉紀章交屋	二月十九	上午九時五	六
源通鋼廠與倪大椿租賃權	二月十九	上午十時	六
沈維亞與阮杜青返還寄售物	二月十九	上午十時十	六
宜和興理維執行異議	二月十九	下午二時	六
沈阿榮與孔炳森等止約還屋	二月十九	下午二時卅	六
胡雲峯指定親屬會議會員	二月十九	下午三時	六
漫E法與湯子園等止約遷讓	二月十九	下午三時卅	六

例王氏與安和房屋地產公司新租案改期二月十九　下午四時　六

刑事案件

案由	月日	時分	庭別
金和興竊盜	二月十八	下午二時	四
陸會如竊盜	二月十八	下午二時十	四
王培英等詐欺	二月十八	下午二時十五	四
葉品珍墮胎	二月十八	下午二時廿五	四
陳昇陽等工潮	二月十八	下午二時卅五	八
童渭濤等贓物	二月十八	下午二時五五	四
楊富泰等竊盜	二月十八	下午二時	八
倪白山竊盜	二月十八	下午二時廿	八
陳榮森竊盜	二月十八	下午二時四十	四
蘇永道搶奪	二月十八	下午三時	八
范希文公共危險	二月十八	下午四時	八
王根龍竊盜	二月十八	下午四時廿	八
邢家魁等妨害自由	二月十八	下午三時廿	八
淩桂清等侵占及贓物	二月十八	上午十時	二
李顯春等竊盜	二月十八	上午十時十	二
王梅生等竊盜	二月十八	下午二時卅	二
陳靖葆等公共危險	二月十八	下午二時四十	二
陳炎生竊盜	二月十八	下午二時四五	二
湯毛頭公共危險	二月十八	上午十時二十	二
葉信仝等竊贓	二月十八	上午十時廿五	二
沙寶財竊盜	二月十九	上午九時十五	三
謝網等竊盜	二月十九	上午十時	三
陳有發竊盜	二月十九	上午十時	三
朱寶清竊盜	二月十九	下午二時	三
陳世昌竊盜	二月十九	下午二時卅	三
楊金坤等竊盜	二月十九	上午八時	三
朱德初訴方致遠等誣告	二月十九	上午九時	三
曹阿寶竊盜	二月十九	上午九時十	三

國民政府修正公佈 懲治貪污條例

司法行政部通飭知照

懲治貪污條例經國民政府修正公布司法行政部決以訓諭三字第四二二二號訓令，抄發原修正懲治貪污條例條文，通飭各法院知照。茲將該修正原文誌后：

第一條　軍人公務員或受公務機關委託承辦公務之人，犯本條例之罪者，依本條例處斷，其非軍人公務員所共犯者，亦同。辦理社會公益之事務，以公務論。其財物以公有財物論。

第二條　有左列行爲之一者，處死刑，無期徒刑或十年以上有期徒刑。

一，尅扣軍餉者。

二，建築軍工或購辦軍用品，索取回扣或有其他舞弊情事者

三，盜賣或侵占軍用品者，

四，藉勢或藉端勒索，勒徵，強佔或強募財物者。

五，以軍用舟車，航空器，裝運違禁或漏稅物品者。

六，意圖得利而擾亂金融，或違背法令收募稅捐公債或擅提截留公款者。

七，對於違背職務之行爲，要求期約或收受賄賂，或其他不正利益者。

第十一條　犯本條例之罪者，依特種刑事案件之審判程序辦理，應迅速審判，并公開之。

第十四條　本條例自公布日施行，本條例施行期間爲二年。

法律問答

編者先生：

敝友甲君於民國廿四年間，將鄉間祖遺樓房一幢，出典與乙，立有契約，載明期限十年，典價法幣一百九十元，期滿後，聽憑甲備款贖回，並註明屋不收租，洋不起息，該屋於去年期滿，甲即依約向乙取贖，而乙適託詞幣制關係，(因斯時流通僞幣)，索價奇昂，否則待勝利後再行取贖等語，甲曾託友洽商四五次之多，總以相差懸殊，未獲解決，而勝利以後，幣制既已復歸，甲再擬取贖，曾致函與乙約期辦理手續，而乙仍無解決誠意，竟然置之不理，近乙已回鄉，堅執須按米價比例折算，方得贖回云云，如此情形，以法律而言有疑問數點。敬請賜答是盼：

(一)乙要求以米價比例折算，是否合法？

(二)甲可否照約以法幣一百九十元取贖？

(三)請指示以合法解決手續！(洪道)

答　洪道先生：來問解答如下：

(一)甲乙訂定之典約，既屆期滿之時，自可由出典人請求回復，乙以幣值與當時法幣價格相差太遠，要求以米價比例折算，雖不無理由，但實際上尙未合，因當約幷未聲明以物價依時價比例折算，則甲方(即出典人)當然不受其拘束。

(二)依據原約所定，當價爲法幣一百九十元，現在法幣一樣流通，政府並未變更幣制，依文義解釋，以法幣一百九十元回贖，當然不能說沒有理由，但根據情事變更法則，有顯失公平者，乙方自得請求加倍或幾倍計算償還。

(三)先向乙方備價回贖，如果乙置之不理，自可向法院民庭提起民事訴訟，請求判令准予回贖典約。(編者)

徵稿規則

一，凡關於法律方面之原理，學說及司法制度的研究，批評或介紹，司法經驗實錄，通訊等材料均所歡迎。

二，來稿不拘文言，語體。

三，須寫明投稿人姓名，住址，並加蓋印章，及刊載時之署名。

四，譯稿請附寄原文，如不便附寄，則須寫明原書名稱及作者姓名。

五，來稿經發表後，稿酬從優致奉。

六，來稿不論登載與否，概不發還，但經投稿人聲明並附足郵票者不在此限。

七，來稿請寄河南北路五十九號本社法言編輯部。

尹勇律師代表 華强織物廠警告 僞紅葉牌手帕之有關商號人等啓事

據華强織物廠稱本廠所有紅葉牌商標使用於手帕商品早經呈請國民政府經濟部商標局註冊給第三八四八八號註冊證取得專用權在案本廠出品之手帕選用高貴材料精織在市場上素負盛譽故不肖之徒竟有仿冒本廠商標僞造手帕魚目混珠損害本廠信譽且違國法爲特請貴律師代表登報警告凡有仿造或僞造本廠商標之廠商及明知爲僞造或仿造而販賣者應即自行檢束如再有仿造僞造者一經查明本廠當依法訴究刑責並請求賠償損失等語據此合代登報警告如上

Red Leaf

居簡生律師受任源康榮記五金號暨經理李開文君常年法律顧問並代緊要啓事

本律師茲由上開當事人聘爲常年法律顧問嗣後對於該號暨李君營業信譽及一切法益當負依法保障之責並據該當事人稱敝號爲求業務發展起見經全體股東同意租定百老匯路一七〇—二號新址營業並增加資本已由舊股東分別認足即日就職外敬煩貴律師代表登報聲明以期周知等語爰代刊登如上至希公鑒　事務所南京路三六〇號　電話九七七六一四

上海市錢兌業同業公會整理委員會公告

茲爲奉行當局安定金融之業務望各同業所經營之業務必須遵照規定切勿有投機之行爲否則一切責任概歸違法之會員負責特此公告　上海市錢兌業同業公會整理委員會　主任委員　李顯生　汪雲程　三十五年二月十八日

交通部華中鐵路管理委員會運務處通告

運字第七八／二乙三／五號

二月十五日起滬武特快列車改爲滬京特快下午三點四十分由南京開十點〇五分到上海北站開仍爲上午八時由南京開北站到二三等特快車中途停靠鎮江南站無錫站其他各站一律不停此佈

華豐銀行清理處公告

本處已屆清理期限所有未來提取之各種存款本票及支票等經公會整理委員會指定北京東路浙江興業銀行爲本處代理付款事宜各債權人務希於三月二十日以前攜帶各項單據前往領取逾期不取概歸國庫幸勿延誤再各債權人對於本處清理如有異議者應於同期內仍得申請理楚特此一併公告

周愼修律師代表劉春霞女士與徐志順脫離養父女關係啓事

茲據劉春霞女士稱秀君領爲養女更改姓名徐玉琴並於民國廿九年間經徐志順介入工作後復轉入香煙廠再入火柴廠以及各廠數年來所得工資悉數被志順搜括迄今累計爲數至鉅不料志順人面獸心伊取工資不足復污春霞更唆使伊子忠文強行非禮如此父子世所罕見其搭救荷延殘喘至今何奈志順父子江山可改本性難移又於本年廢正月初旬因細故將春霞毆傷施兇毆並逐出門外春霞處此非人生活之情狀斷難再與志順父女以及伊子忠文等一切從屬之關係並回復本人之原姓名等語前來據此除去函外合代登報聲明如上　事務所　茂名南路（霞飛西愛路）六十八號　電話七九九〇一

覺悟

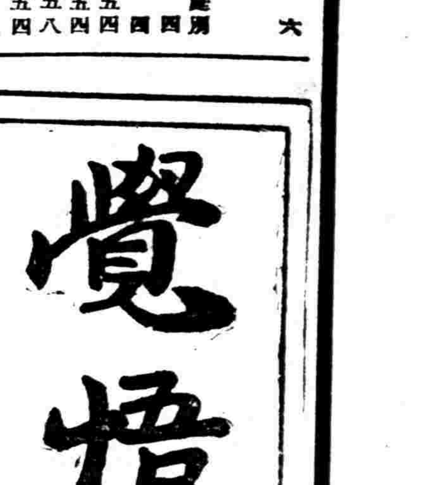

徵文當選

鱸魚湯與甜白酒

白蘋

鱸魚湯自魏晉以來，早已名聞四海的一道湯。鱸魚古人會美其名曰「銀鱸」，「玉花鱸」，就可知其名貴了。鱸魚通身白中透黃，背上有黑斑，巨口細鱗，鰭棘堅硬，頭和身體一樣大；棲息在鹹水淡水之間。春末會溯流而上，秋天抑又入海了。大的有二尺多長，小的也有尺餘。但松江又有一種「四鰓鱸」，那是鱸中的異種，牠有四個鰓，長不過五六寸，和鮒魚極像。冬至前後最爲肥美。然而因爲產量稀少，連上等酒席裏都少有，那末我說的當然不是「四鰓鱸」了。

但是除了「四鰓鱸」外，那些普通的「玉花鱸」，「銀鱸」之類，也不易得到。恐怕走遍上海小菜場，也難買到幾條，很少有人能辨出牠的真僞的。通常在菜場上買到的所謂鱸魚，都是些鱸魚，鮒魚之類，但鱸魚湯的煮法，非常簡便，先把魚身洗淨，刮去細鱗，就可下鍋。鍋中放清水三分之二(約六寸大，四寸高的砂鍋)，老薑三片，金針木耳二兩，冬筍三隻，(暫時不切開，數量亦隨便)，用百餘度旺火煮約一刻鐘。待木耳像浮萍一樣飄在湯上時，就取出冬筍放下青菜的菜心數棵，豬油五錢(必須是凝結的)。再用文火煮七八分鐘，就將蓋子揭去；不使菜心枯黃。隨即把剛才的冬筍切成薄片，和火腿肉片(紅色的精肉)一同鋪上，放些蔥屑就好了。

這湯色香味三者俱佳，因爲湯中放了豬油後，湯色就會變白，(如無豬油就變成清湯，味道也會不同)黃而浮着黑而發光的木耳，色的冬筍金針，碧綠的菜心，殷紅的肉片；這些天然的鮮豔顏色，還不使你目迷神眩嗎？何況更有冬筍菜心的清香，鱸魚火腿的肉香，只要看一看，聞一聞，就會使你垂涎三尺了。

這湯的吃法有二種：一種就光這樣吃，是最簡單的吃法。另一種可別有風味了，是我最喜愛的吃法。原來鱸魚因爲火功太過，魚中的脂肪都已煮出，所以魚肉反而老而無味；吃的人往往祇吃湯而不吃肉，豈不可惜！第二種吃法就可補這個缺憾，竟能把魚肉變成蟹肉味的！

現在我不敢自私，特把鱸肉變蟹肉的妙法告訴你吧：你只要把肉蘸了醋吃就變成蟹肉味了；要是醋中再放些薑末，那就更臻完美了。

不信你且去試試看。可是湯既精美，菜餚，不免有些美中不足。那些原梁，花彫，我們青年是根本不宜飲的那末怎麼辦呢？

想你一定知道「酒釀露」的，就是糟坊中叫「甜白酒」這種東西，不過沒有自製的那麼甜；現在且把自製「甜白酒」的方法介紹給你吧。

這酒的顏色極白，可以用來解湯，喝了也不會大醉的。最簡便的可向門口賣酒釀的買碗酒釀，泌出來的露，就可吃了。要是覺得不麼足的話，就自己做好了。酒釀的做法也極簡便：先把糯米煮成較爛的飯，用研碎的酒藥和糖攪入(酒藥茶葉店中有售)，窩在棉絮中(取其熱)，不到一星期就成了酒釀。然後把露泌出來，稍沖淡些，便成了甘美芬芳的甜白酒了。酒釀也另外可吃，豈不是一舉二得？

鱸魚味既鮮美，且又富含維他命；再佐以提神醒腦的「甜白酒」；眞是相得益彰了。

讀「中國社會史諸問題」

吉甫

呂振羽先生結集了近年來所寫的論文，都是討論中國社會史上的問題的，成爲此書。呂先生認爲自一九二九到「七七」的幾度中國社會史論戰的過程中，所留下未解決的主要問題，有亞細亞的生產方法問題，中國社會史上奴隸制時期問題，中國社會史上的諸階段劃分問題，中國社會的停滯性問題。抗戰時，在創造民族新文化的現實要求上，又有繼承民族文化遺產的問題，吸收世界文化進步成果的問題，以及在民族文化遺產的繼承問題下面產生的哲學史問題等，都是呂先生這本書所要討論的。

全書共收論文四篇，附錄兩篇。第一篇泛論以上各問題，是全書的提綱。第二篇以下，分論上列各問題，並敍述各問題的發展過程，批判各種不同的意見。特別著重於對日本侵略主義的中國史觀的批判。呂先生結集成這本書的用意，想幫助讀者對中國社會發展諸階段，獲得較具體的認識，並作爲青年研究中國通史的綱要，和集體討論的大綱。

就全書所討論的各種問題：第一是亞細亞生產方法問題，這個問題是馬克斯所提出，呂先生認爲已由科瓦列夫等加以解決了。其特點是：一面具有奴主和奴隸之社會集團，這與古希臘羅馬相同。一面又具備着土地國有，中央集權公社形態國家主持治水事業等特殊形態，這是古希臘羅馬所不具的。因了這種差異，所以有亞細亞生產方法一名詞的創立。

第二是中國社會史上奴隸制時期問題。呂先生的結論是殷商是中國史上的奴隸制階段。

第三關於中國社會史上諸階段劃分問題，呂先生在第一篇泛論各問題時有所論列，尙未作專篇討論。

第四是中國社會的停滯性問題，呂先生認爲中國的地大物博，使社會內部的剩餘勞動力得以儘量向邊遠地方發展，生產力和生產關係的矛盾得到緩和，阻滯中國社會生產力的發展，此其一。歷代異族的侵入，給予中國社會的生產力以殘暴的破壞，此其二。四周各民族的生產都比中國落後，不能在對四周各民族的生產力的發展，使中國社會生產物品交換上獲得滿足，而用在奢侈物品製作上，使生產力不能獲得正常的發展，此其三。鴉片戰爭後阻滯中國社會發展的主力，是國際帝國主義，此其四。

第五是繼承民族文化遺產問題。呂先生指出三民主義的民族新文化，是要珍重民族文化遺產，批判地繼承其優良傳統。如中國民族有湯武革命的優良傳統，有反抗侵略者的優良傳統。在哲學上，有老莊孔孟等的觀念論哲學，朱子等二元論哲學，易經的直觀的辨證唯物觀的哲學，墨子的革命的經驗主義哲學和王充等的唯物論哲學，這些哲學中多少包含着辨證法的系統。在政治思想的優良傳統上，有墨子的古代民主主義，王夫之的進化論，鮑敬言的無君無政府主義，王黎洲的民主論，康有爲的大同書。在社會倫理上，有愛和平，重信義，剛毅堅忍，臨難不苟，見危授命等優良傳統。在文學和藝術方面，也都有驚人的成果。在這些優良的傳統中，採取有現實性的積極的進步因素，經過批判地改造，才是有用的。

第六是吸收世界文化進步成果問題。呂先生認爲三民主義的民族新文化，在本質上是反對帝國主義文化的。所以中國對於世界文化的吸收，不應學習資本主義的文化，應該迎頭趕上，吸取蘇聯社會主義文化的進步成果。因爲社會主義文化是揚棄了資本主義文化的毒素，成爲更進步的新文化的積極因素。

末了，呂先生對於日本法西斯帝的中國歷史觀，加以無情的抨擊，揭發他們文化侵略的用心。對於中國歷史的研究，也有新的見解。

在中國社會史上種種問題沒有得到定論以前，這本書所提供的研究，是值得討論的。就大體看來，對於日人曲解中國史以遂其侵略野心這方面，呂先生的抨擊，最最有力。差不多已成爲定論，不容我們再加饒舌。其餘各問題，呂先生也提供了不少珍貴的意見，值得我們加以虛心探討的。

兒童的娛樂

心貫

兒童生活在愉快的環境裏，總想利用他們的空閒工夫，做些玩意兒。要是對於功課並不妨礙，他們應有這種娛樂。如能加以科學的啓示或知識上的價值，從旁指導，養成他們研究的潛意識，自然更好。

各國的教育人士都認爲國家的棟樑在青年，其實孩童時代純潔的頭腦最容易留下不可磨滅的印像，也是願意接受長者糾正習慣的好時期。如十一歲的猶將吃賸的糖菓紙檢起摺紙工給小妹妹玩，把撕下日曆紙整理後編成圖書的目錄，將薄木片和餅乾箱上的鉛皮釘成一隻汽艇，套了牛皮筋裝在舵上，那粉嫩的小手一拉，烏的駛行在盆中，當艇在水波裏蕩漾，他泛起了笑容，這些多是小孩心愛的創作，有時用馬糞紙做飛機的模型或是汽車等工藝品和小朋友比優劣。九歲的其玩毽子，皮球，滑冰鞋，功課溫熟就有玩的時間，幸福的孩子總是如此。

傀儡皇帝劉盆子

王維克作

第三場　巫悉

(齊地的女巫三人：一老婦，二少婦。)

少婦一　人怕兵，兵怕鬼；假使沒有鬼，我們不被殺，也要被强姦了。

老婦　我吃這行飯已經有三十多年。我能召鬼請神，我會降妖捉怪。你們相信麼？

少婦二　怎麼不相信！許多譏笑你的兵士，都頭痛生病了。

少婦一　我願意做他的乾女兒，傳受你的法術，我喊你「乾媽」好麼？乾媽，請問你看見的鬼是那一位？爲什麼他還祿有靈驗？

老婦　還不是一個平常的小鬼，他已經成爲保國安家的一位尊神了。他是漢高祖的孫兒劉章，他活着的時候，封做朱虛侯，宿衞王宮。有一次，他在呂太后面前吃酒，隨口唱出一首耕田歌，唱道：「深耕穊(音記，密也。)種，立苗欲疏；非其種者，鋤而去之。」因爲那時候外戚呂氏專權，想篡奪劉家的天下，所以他唱出這一種歌來。後來，果然因爲他的力量，殺了許多姓呂的，做劉家的功勞，才保住漢的天下。他立下這末大的功勞，才封做城陽景王，各郡國都替他立廟，年年供祭他，就是我們兵營裏也供祭他呢。在我們國家有危難的時期，他隨時隨地都會顯靈的。……

(赤眉上。)

老婦　(忽然如鬼附身)來了，來了，老子就是城陽景王劉章。你們紅眉毛，綠眼睛，只是假鬼，跑上來見見我眞鬼如何……？

(赤眉害怕，發抖，欲退又止。)

老婦　要做，就做皇帝，爲什麼做賊坯？該死的賊坯！

賊一　(勇敢地走上幾步，叩頭。)尊神在上，小的叩頭！現在天下大亂，盜賊蜂起，請問誰是眞命天子？

老婦　他是姓劉麼？

賊一　皇帝何必姓劉？

老婦　他是姓樊麼？叫他摸摸自己的鼻子！

(赤眉竊笑。)

老婦　老子不和你們賊坯多說，去了，叫你們的元帥來！

(老婦漸作醒態。)

老婦　可怕呀！簡直我的嘴給他強借去了。

賊一　方才你看見些什麼？你自己說些什麼？

老婦　當然是那唱耕田歌，親手用劍殺死姓呂的那一位了。

賊一　他叫樊元帥摸摸自己的鼻子，這句話什麼意思呢？

老婦　我不知道。

賊二　我猜着了。……

賊一　你猜着什麼？

賊二　聽說漢高祖有一個高鼻子，楚霸王也爭不過他，所以他得了天下，做了皇帝。至於樊元帥的鼻子呢，……不見得多麼高。(註：據史記，漢高祖隆準。)

賊一　也不見得多麼低。……

賊三　他來了，我們站遠些，把他的鼻子把量一個仔細。

老婦　最好是摸一摸，因爲高鼻子裏面要有硬骨子才好呢。……(赤眉，女巫均讓開。)

巴中消息

蔚南老兄：十一日函誦悉。有人謂滬今年比往常爲冷，然乎？別來數月，吾兄仍是不飲酒乎？何函中竟不一提耶？弟前一臨時堂會，已經伺候過了。而常例酬神之演出，又復開始綢繆。吾無理由免役，只得迎術老套，再行周旋於臺前臺後一番。理想，約五六月間，或可飄然東來，一親吾兄於春申浦畔也。本年此處，冬無嚴寒，且頗有幾晴朗耀之日，說者謂天候亦稍進步，定其然從？橘柚皆向盡，價格高翔，已非吾輩所能攀矣。昨於米亭，偶問戰前硬幣之值，曰硬幣一元，値現在法幣千。吾因恍然曰：吾戰前月得薪四百，伸算現在法幣爲四十萬。而吾今月得八萬，則不過硬幣八十元而已，又焉得不窮哉。吾輩飯廳，現設齋衞室樓上，頗占形勢。樓有兩窗，正對青年館。俯視青年路，風景甚晰。此到農歷新正未畢，土人以老法爲諸娛樂物事，如龍燈，獅子，採蓮船等，時時鑼鼓喧闐而過。好事之觀衆，絡繹尾隨。其中婦孺之濃深顏色，最爲醒豁。紅衣而紅襖，因已別致，綠褂而綠帽，尤覺奇突。如是魚魚雅雅，在吾輩一餐之間，盡收眼底。少壯者流，饕餮忘食，竟常以此而節省了穀皮稗殼煤屑砂粒——等所製之特種御敵不少。此則抗戰成功後，東下待命中，吾輩在陪都生活之片段也。紙雖盡，而雜語尙多，當然不得暢灌，姑止。敬請春安

弟錫正樵上。二月十四日亭午

共舞台　今天夜場獻演　中部　紅羊豪俠傳

黃金大戲院　今晚獻演　革故鼎新

勝利　民光　勝利之歌　拂曉攻擊

國際　飛虎將軍

光華　巧破第五縱隊

金都　沙場英傑

金城　蕭獸宮　菩寶穴

滬西　恐怖黨

滬東　海底電

泰山　南海慾潮

上海　藝人魂

西海　海葬

滬光　殺菲列賓

大上海　百貨店

國泰　萬衆歡騰

新光　美人場

滬光　蛇蝎

大上海　國女間諜

大華　泰山寶藏

金都　野女郎

國泰　千金一曲

南京　鐵拳　粉腿

美琪　甜姐兒

大光明　小飛象

天蟾舞台　武松　失街亭　空城計　斬馬謖　一捧雪

大舞台　英雄三集

中國　血滴子　九集

皇后　玉女　穆桂英

九星　沙漠王子

中央　梅蘭吐艷　羅森　紅杏迎春

長樂

新樂　孽子

緊要聲明

聲明

遺失

遺失田契

[illegible]